青島時報

社址 蘭山路八號 電話 三三五五號 郵政信箱一四三號

中華郵政特准掛號立券特別優待之報紙

第三千二百九十九號

今日本報三大張半

登記證 中宣會中字壹肆肆貳號 內政部警字陸貳捌號

電報掛號二五一四號

中華民國十三年九月一日發行

印刷所蘭山路醒民印刷局

本報價目

本埠	外埠
零售每份大洋四分 每月大洋一元 半年五元四角 全年十元	每月大洋一元二角 半年六元六角 全年[illegible]四角

廣告價目

普通	特別
[illegible]	△每英寸每日一元每月四十元△全面每日七十元每月二百元△半面每日四十元[illegible]

普安輪船預告

九月六日以後恢復舊有班期照常行駛青滬

本輪船九月八日起每逢星期六上午九時由上海開、星期日下午二時到青島、每逢星期二上午九時由青島開，星期三下午二時到上海、嗣後如期行駛、决不延誤、恐未週知特此預告、

國營招商局青島分局 電話五二九五 五六〇八 綏遠路十三號 普安電話撥一一〇轉普安

東海飯店

八月二十八日(星期二)晚恭請

駕臨參加

釣魚比賽

陸上釣魚破天荒　只要眼快手段高

大小獎品件件好　拿到手裏樂陶陶

跳舞仍舊　門票不收

電話　五六六一，二，三，四

交通銀行

(政府特許之發展全國實業銀行)

資本金壹千萬元

公積金二百三十餘萬元

前清光緒三十三年創辦

辦理儲蓄信託及

一般之銀行業務

青島本行 中山路三十號 電話 五〇一一至五〇一四

電報掛號 中文 六六三九 洋文 CHIAOTUNG

東鎮支行 東鎮威海路二七號 電話 五〇一五

第一倉庫 大港商河路一八號

第二倉庫 冠縣路九三四號

電話均五〇一一至五〇一四

儲蓄部 附設中山路本行及東鎮支行內

保管部 附設中山路本行內

總行 上海黃浦灘十四號

外埠分支行

南京。下關。鎮江。武進。無錫。蘇州。觀音前街。常熟。揚州。泰縣。南通。徐州。蚌埠。新浦。蕪湖。漢口。長沙。九江。沙市。杭州。寧波。紹興。餘姚。定海。蘭溪。天津。北平。保定。唐山。石家莊。開封。鄭州。濟南。濰縣。烟台。威海衛。龍口。瀋陽。南滿站。大連。營口。孫家台。四平街。洮南。哈爾濱。道裏。長春。吉林。富錦。黑龍江。張家口。歸綏。包頭。鎮。上海南京路。上海民國路。上海提籃橋。上海界路。

金城銀行

▲資本總額一千萬元

▲實收資本七百萬元

▲公積金三百萬元

業務要目

營業部　定期存款活期存款往來存款通知存款押匯及其他一切事務

儲蓄部　專營整存整付零存整付整存零付存本付息等儲蓄事務營業獨立會計公開利息優厚責任無限

匯兌部　國內各地均有通匯地點手續簡便匯遞迅速

總行 天津 英租界 中街

分行 北平 上海 漢口 大連 南京 鄭州 蘇州 武昌 哈爾濱 石家莊

青行 天津路元善里口

電話 經理室 五一八〇 營業室 三七三八

有線無線電報掛號均有 中文 七〇〇七 洋文 Kinchen

儲蓄章程函索即寄

明華商業儲蓄銀行

信託部

經售 上海中國工業煉氣公司 出品

(山東全省總代處理)

完全國貨

首創獨家

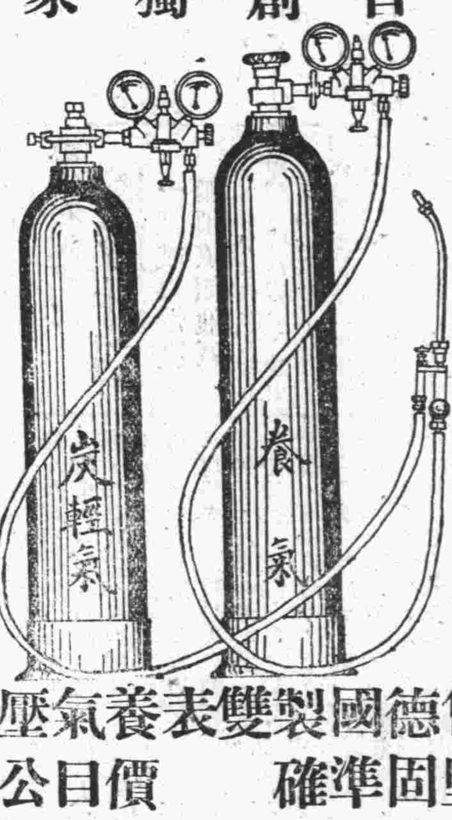

藍瓶白瓶均是國貨

質純價廉省時省費

兼售德國製雙表養氣壓力表

堅固準確　價目公道

本埠分銷處

廣西路大昌實業公司

葉恭綽賣字告白

逭暑青邱未敢惰逸時方多難互助其宜擬賣字百件以所獲供當地公益之需額滿即止潤例如次

對聯　四尺八元　五六尺十二元

堂幅　四尺十元　五六尺十四元　横幅同

屏條每幅　四尺六元　五尺八元　六尺十元　横幅同

市招榜書每字　一尺內十元　二尺內二十元　二尺以上另議

扇面冊頁每件六元　泥金綾絹加倍　劣紙不書　碑碣另議　壽屏不書　磨墨費加一　先潤後墨

收件處青島　河北路集成南紙局　即墨路中華書局

英商 黑海水火保險總公司啓事

BLACK SEA & BALTIC GENERAL INSURANCE COMPANY LIMITED. Inc in Great Britain

逕啓者本公司英文名稱 分設遠東總行於上海四川路三十三號鴻生大廈開幕以來業務蒸蒸發展賠款迅速故信用卓著早爲各界所信仰茲爲擴充華北營業便利保戶投保起見特聘宋聿青君爲青島分公司經理專營水火車輪等保險業務並委全權在青出立大單手續敏捷保費克己如荷惠顧請駕臨湖南路五十二號與宋君接洽無不竭誠歡迎此啓

全國總經理上海中聯保險行

華北總經理山東魯康公司

青島電報掛號一五七二　電話四七六四

宋聿青啓事

茲受英商黑海水火保險公司之聘請爲青島分公司經理自後各界倘有水火車輪等保險事宜見委請駕湖南路五十二號與鄙人接洽無不克誠歡迎再原有巴勒公司業務仍由敝人照常負責辦理合併聲明

總辦事處湖南路五十二號　電話號碼四七六四

律師盛家頁代表上海盛泰昌號聲請注意盛復記出品青紅絲冒用商號啓事

茲據上海盛泰昌號代表盛積璋來所聲稱本號開設上海大東門外裏鹹瓜街專製糖果蜜餞及盛復記牌名出品青紅絲爲糕餅麵食中必需之物研究數十年是以出貨精美色澤鮮明以盛字圓形商標於民國二十年呈奉實業部商標局准予註冊並給證在案行銷北方各埠久負盛名向由青島河北路復興昌號獨家經理並無其他別家在青代售批銷極爲暢銷[illegible]爲購用者[illegible]惟近日來青查有北平路[illegible]和昌和號以青紅絲次貨裝輕分量冒用盛復記商號出品低價銷售發票貨物具在爲證當請貴律師代表[illegible]已得該號復函始知係由上海購辦[illegible]所出冒牌[illegible]記之青紅絲並附[illegible]發票爲據並聲明以後不再購[illegible]經中說項業已諒解須知本號眞貨每箱兩箱共重一百五十五磅木箱之上貼有上海盛復記號牌名封條內有印盛字圓形商標[illegible]上海[illegible]復記號揀選上上清水青紅絲字樣[illegible]仿單一紙務請用戶在復興昌號購買眞貨勿爲冒牌所愚查意圖欺騙他人而僞造已註冊或未註冊之商標及明知爲僞造[illegible]商標[illegible]貨物而販賣或意圖[illegible]陳列者即[illegible]成刑法上妨害農工商罪處罰定有明文一經查出自當依法請求究辦如有人代僞查出僞造本號已註冊之商標號出賣青紅絲次貨影射商號圖利證明屬實後定給相當報酬委託代表登報聲明務望各埠用戶注意是幸等情前來合行登報聲明如右

△盛律師事務所中山路一六六號電話五二二九七號

△經理家青島河北路復興昌號電話二四九七號

實業部註冊 遠東清潔所 青島分所 開幕啟事

本分所籌備以來將近半載專門爲各銀行公寓大樓公館大旅社辦公室跳舞廳及各機關清潔房屋精揩玻璃細擦銅器地板上蜡等工作所用清潔器具及方法皆採最新科學化取費低廉服務認眞誠爲國內設備最完善之清潔機關當茲開幕伊始如蒙各界垂詢無不竭誠奉告

遠東清潔所

上海總所 四川路三四一號

南京分所 延齡巷五十八號

漢口分所 特三區界限路

青島分所 廣西路三十七號誠昌里二號

閩南剿匪一戰獲捷

李延年率部與匪激戰一晝夜將匪全部擊潰

我軍不下四十師匪僅三萬我已佔絕對優勢

賀國光報告孔荷寵投誠經過

蕭克匪部希圖竄川已陷重圍

【上海二十四日下午七時五十分專電】福州電，連日閩西方面，剿匪陣勢，有極大進展，北路陳誠部，已由甯都進至某某處，六路薛岳，已展至龍岩，配置極爲週密，日內會師長汀，陳濟棠昨有電到閩，報告匪情，並商剿匪機要計畫，竄擾永安大小陶赤匪，各僞軍一九兩軍團，經我李延年部分佈重兵，向大陶洋東北高地主力陣地猛攻，激戰二十餘小時，將匪全部擊散，俘僞軍連指導員，排長各一，俘匪二十餘名，斃匪四百名，傷七八百名，奪槍七十六桿，所餘殘匪，竄苦竹等地，我軍仍在追剿中，方匪志敏殘部，自羅源退至福清，我軍四十九師長伍誠仁，已親率所部，隨第十師前進夾攻。

【廈門二十四日電】據前方小陶電，匪一·五·九軍團竄甯洋連城交界之大小陶附近，連日向我陣地迫擾，李延年率九師三師全部二十一日晨自小陶向大陶匪主力進攻，激戰九小時，衝鋒六七次，卒將匪擊潰，向苦竹竄逃，斃匪千餘，俘二百餘，繳槍數百，機槍五挺，擄俘匪指導員，焦文津供，是日抗戰，以匪僞九軍團全部及一軍團一部爲主力，羅炳輝親在前線指揮。

【福州二十四日下午十一時發專電】東路軍總司令蔣鼎文返漳後，即飛往龍巖，親自布置剿匪計劃，決會合南路軍李黃兩部，北路軍陳部，直搗長汀，並調孫湯兩部由贛開回閩邊，以收夾攻之效，竄擾閩北之羅炳輝彭德懷等股匪已潰退，竄向永安方面，羅源敗匪一股竄至古田，屏南邊境，本劉等部奉命協剿，匪實力損盡，不難殲滅，八十七師在水口建築碉堡防禦匪患，省黨部定九月一日起至七日止舉行剿匪宣傳週，

【福州二十四日電】蔣鼎文電告貫橋之役，我軍獲勝，連日召各部隊長官會議，查匪以五，九兩軍團任守備，一，三兩軍團任前線，近變更策略，將第三軍團改任前線，並築堅固工事，經我各師進剿，赤匪所立碉堡，盡被我空軍轟炸無遺；計數日來匪死傷三千餘云云，現我軍實力不下四十個師，匪衆不及三萬，剿匪局面我軍確已佔絕對優勝，官商紳軍警合組省會防務委員會，委員人選由各界選充，二十三日下午召集成立，二十五日互推委員長，除封鎖部分由保安處切實辦理外，防衛省垣全權歸警備部負責，市民於聯甲巡防，仍照定章辦理，以期周密，組織保甲着閭候縣負責舉辦，調查戶口，歸公安局加緊進行，對四效碉堡十餘座加以整頓外，其已經籌設尚未經建築者，亦決續造，經費預算數在十一萬餘元，擬援過去辦法，以責捐注，無力納捐人民，則照章派充築堡工作，

【南昌廿四日電】廿一日行營舉行總理紀念週，由賀國光主席，報告最近剿匪進展情形並介紹新由匪方來投誠孔荷寵與衆相見。賀氏略云，孔係會前赤匪僞第六軍團總指揮。今爲中央委員，去年底，由湘鄂邊區調瑞金，僞中央紅軍軍官學校訓練，今年六月底畢業，發生新的感想，由瑞金僞巡視僞名，直到興國，轉來泰和，向國軍投誠，此係七月廿七日事，因其眷屬，尚未接出關係，故直至今日，始發表，渠至南昌時，由兄弟引見蔣委員長，蔣委員長寬大爲懷，不究既往，並委爲行營參議云云，

【漢口二十四日電】劉鎮華辭豫鄂皖邊區剿匪總司令，經蔣照准，該職即行撤銷，今後邊區剿匪善後，由武昌總部負責辦理。

【長沙廾四日電】何健以蕭匪克率部南竄，希圖入川，連日調集軍隊，分運堵剿，並電粵桂派隊圍剿，現匪已陷重圍，不難剿滅。

【香港廿四日電】余漢謀定廿四日，在贛南大庾石勳匪會議後，廿五日出巡信豐等處，視察防務。

各省黨部一致擁護 五全代會如期舉行

【南京二十四日電】第五次全國代表大會，業經中央決定於本年十一月十二日舉行，除由常務委員積極籌備外，並通告全國同胞，全黨同志，闡述召集意義，頃據探息，自中央發表通告，詳述召開會議之意義後，全國各地黨部，均呈于國事紛紜，國勢危殆，全黨同志，亟應集聚共謀解決方案，以挽垂危大局，故除對中央此次召開五全大會，表示擁護外，並望如期舉行，不再展延，聞江浙閩皖贛等省，已聯電中央，一致擁護，該電於今晨到京。

黃慕松將到拉薩 藏人歡迎班禪回藏

【南京二十四日電】黃慕松將到拉薩，藏政府司倫噶廈三大寺教首，決定派員歡迎班禪回藏，

【南京二十四日電】確息，前藏政教各當局盼班禪返藏，最近藏政府司倫噶廈三大寺各教首開一聯席會議，一致決定歡迎班禪回藏。並推出强巴瓊瓦格不西羅桑根容三人歡迎代表，即日由拉薩啓程入京，行政院以班禪在未回藏前，將先派安欽及王羅階暨隨從數十人再度入藏，晤司倫噶廈等，商洽一切，現特撥安欽等旅費二萬，安欽等日內由平來京，受普靜法師封號後，即由海道赴藏。

陶尙銘奉黃召赴贛

殷汝耕即將前往接收馬蘭峪 葛光庭昨晨抵平往謁顧孟餘

【北平廾四日下午七時四十分專電】殷汝耕柴山，俟天晴後，即偕往馬蘭峪辦理接收事宜，膠路委員長葛光廷，今晨到平，進謁顧孟餘，報告路務，

【天津二十四日電】陶尙銘奉黃郛召，廿二日夜車離平南下，赴京即轉廬山謁黃，陶近在平，與日使館武官柴山，爲戰區內日韓浪人取締，及冀東各地胡匪清剿事，交換意見，到廬時，向黃報告，

【北平二十四日電】殷汝耕柴山俟天氣放晴決即偕往馬蘭峪視察，如交通仍不便，則改乘長途汽車出發。

國府特派孔誕主祭 葉楚傖離京來濟

【南京二十四日電】葉楚傖二十三日晚八時乘平浦通車北上赴濟，轉往曲阜祭孔。

【南京二十四日電】本月二十七日爲先師孔子誕辰紀念，國府已定是日與中央合併舉行紀念典禮，除通知各部院會，文官簡任以上，武官上校以上，均須參加外，並休假一日，又國府二十三日令，特派葉楚傖前往曲阜致祭，五院及內教兩部，各派代表一人陪祭，魯主席及民教兩廳長，曲阜縣長等均與祭，各員已定二十四日晚乘車前往，

【南京二十四日電】行政院決派褚民誼，考試院派王用賓，赴曲阜祭孔。

日謀奪我長江漁權 派小川等到長江製魚產標本

【上海廾四日電】日謀侵奪我長江漁權，特派駐滬漁產專家日人木村，與東京著名畫家日人小川氏，來滬組織考察團，出發長江，網羅長江一帶漁產，製成標本，由小川驗圖，用原色製板，木村加以詳細說明，以供日當局之參，考各期間爲一年。

本屆國聯大會我國 可續獲非常任理事

【南京二十四日電】外部發言人稱，本屆國聯會係屬例會，僅討論通常案件，除蘇聯將加盟足以注意外，其他並無若何要案，本屆選舉，我仍可望續獲非常任理事，至中日問題，向係在特別大會處理，不再提出行政院大會討論。

財部組捐稅監理會 監督地方裁撤苛雜

【南京二十四日電】財部在各省籌組各省市捐稅監理委員會，監督地方不合法稅捐，先成立浙皖贛，閩京滬兩市監委名單，大致決定，俟孔返京聘任。

交部推進文化令 郵局實行代購書籍

【南京二十四日下午四年二十分電】交通部爲推進文化，決令郵局實行代購書籍辦法，特制代購書籍章程，及辦事細則，及郵局代購書籍申請登記規則，及郵局代購書目僞製體例四種，定九月一日實行！今日已令飭郵總局遵照辦理，並爲推廣計，今開辦時特定就登記辦法。

賑務會決派員 分赴各地調查災況

並就受災最重省份先辦急賑

【南京二十四日電】賑會派員分赴各地調查災況，並將就患災最重之省縣，先辦急賑。

滬市登記之洋米已逾百萬石

【上海二十四日電】滬市登記之洋米已逾百萬石，精確調查以便設法救濟，

【漢口二十四日電】蔣電令鄂省府，嚴將各縣受災實況，中央賑務會速發急賑遣散，各縣災民麕集武漢，省府請逃荒自殺，搶奪糧食，迭見不鮮，又鄂東南災民因生計窘迫，儲積穀開放平糶，以資維持，財廳以稅源減少，擬定籌流方案，自下月起事業費九成，行政費七成五發放，即提省府會議通過，

【杭州二十四日電】杭米價今又續漲六角，一號米每石已售十二元，各界均切盼當局速辦平糶，聞重建雷峯塔經費百萬元尙未動用，因擬即以該款辦平糶，以惠人民，又電，西湖現已半成陸地，市府已計劃疏濬，又電，省黨部二十三日爲旱荒發告全省同胞書，勸人民利用人力與科學，挽回天災，並注意防制米商囤積居奇，速組米價評議會，以鎮靜態度協助政府，努力防旱救荒，嚴防宵小匪共煽惑災民，遵總理遺教，人民與政府協作造林浚河。

【南昌二十四日電】贛省府對各縣旱災，決定防禦及救濟辦法，一，尙未成災區域注意引水工程，二，已成災處補種耐旱農作物，三，救濟費暫定二十萬云，

于學忠昨由平返津 否認與閻韓聯名致電西南

【北平廾四日下午八時廾二分專電】冀省府主席于學忠，今日下午四時返津，冀省第一期廢除苛雜，已實行，第二期因遞補困難，尙無實行期，

【北平航訊】冀省府主席于學忠氏前晚來平後，昨晨赴居仁堂謁何委員長，報告一切，至午始返，聞于氏於今晨參加追悼陣亡將士典禮後，當日即行返津，記者昨日下午往訪于氏對於外傳彼曾與閻韓聯銜，致電西南事否認，茲誌其談話如下，前見報載，韓主席(復渠)閻主任(錫山)及本人聯名爲五中全會致電西南事，本人絕無所知，此種消息之來源，由於香港某小報之記載，實係無稽之談，韓閻事前並無接洽，且亦勿須接洽，華北將辦理特稅事，外間傳說雖盛，尙未有向本人接洽者，本人軍隊亦無開贛剿匪之說，因贛省剿匪軍隊實力已有餘裕，勿用若許之兵力。外間謠言甚盛，其製造傳布謠言之目的不外二點，一，挑撥地方官吏與中央不合，二，在冀省行政整頓期間，一切均向好的做去，流言散佈，足使人心不安，而致整頓進行發生困難，雖當局決不能爲無稽流言而停止工作，但其影響亦實重大，且更有一般無聊政客造謠滋事，別具作用，如以見怪不怪之態度對之，庶幾不致受騙。

日艦隊司令今村赴津 駐津日軍昨演習巷戰

日租界各街市臨時將斷絕交通 榆關僞軍一部被遣散投入黝匪

【北平二十四日下午七時二十四分專電】日本第三艦隊司令今村，在平遊覽畢，今日赴津，平軍政界要人及日使館武官柴山等，均到站歡送，

(天津二十四日電)駐津日軍，因日軍第三艦隊，將於二十四日來參觀巷戰，特於二十三日下午二時，在租界各街市，舉行預備式演習，各街臨時絕斷交通，定於二十四日下午二時，正式演習，

【北平二十四日電】榆關附近僞軍某部，二十一日夜被日軍遣散一小時，並將其繳械，該小部僞軍，遂投入胡匪中，大肆滋擾，逼近臨楡縣城，二十二日夜在臨楡四郊行搶。

【又電】冀省府據報，玉田近有女匪四五十名，身體粗大，槍枝整齊，首領爲一男子，已加入胡匪，刦掠手段慘忍，較男匪爲甚。

川北剿匪軍 轉攻爲守之經過

【成都訊】川匪主力集中萬源，瞬達兩月，山險工堅，凶惡之匪遂得據以頑抗，各路軍在近月餘來，時傳總攻，時而撤守原綫，三，四，五，路軍情報，均以傷亡損失俱重聞，成都警備司令部並會勢止報紙披露戰情，劉老師，(即劉神仙)令川剿匪軍事委員長也，親自出馬，依然不利，竟由順慶掃興返蓉，六路軍(二十三軍)指揮汪鑄龍率所部周建勛旅，扼守靑龍觀陣線，悍匪來襲，汪部即擅自放棄，致五路軍，大毛坪，亮埡子，諸陣地難守，且八廟埡，玄祖殿，前杠坪之官軍，均受威脅，當時長壩，石塘壩亦告危急，劉湘旋令唐式遵將汪撤職查辦，並令二十三軍劉邦俊將汪押解到省，加以懲處，日來前方消息，突然沉寂，實因事已轉入休止狀態，萬源久未攻下所致，剿匪總預備隊總指揮潘文華日昨電呈劉湘，請通令各軍，暫緩前進，原電略云，各路軍總攻萬源通北一帶，因匪恃險頑强抵抗，官軍進剿過久，更兼天氣太熱，士兵疲勞已達極點，以致總攻結果，並無多大進展，請令各路軍暫緩前進，築工堅守，以資養休補充，一俟將來秋涼再行一致進攻，殲滅匪氛自屬易事云云，劉湘已照准在最後計劃未切實決定頒布以前，各軍概取守勢，並電令各路總副指揮遵照辦理，全川軍隊剿赤已久，而今茲忽取守勢，足知中央軍若不入川協擊，則川匪之滋平，恐非易易，此誠不容忽視之嚴重問題也，

劉峙抵京 晉謁汪院長

【南京二十四日下午九時二十五分專電】河南主席劉峙葉今日由潯乘輪抵京，謁汪院長。留一二日即返滬。

農商銀行 發行鈔票二百萬

【上海電】農商銀行發行鈔票二百萬元，定八月廾七日，開始發行，流通市面，

陳立夫 今日到南昌

【南京二十四日下午七時二十五分專電】贛電，中國科學社，在廬山舉行年會閉幕後一部份社員，將下山來南昌演講，中委陳立夫，今已下山，明日可抵省垣，王寵惠明日到贛，謁蔣委員長，一週後可返滬，

郵局代售印花 十月間可實行

【南京廿四日電】財部對變更印花代售，已會同交部郵政司商定郵局代售辦法二十條預定十月間光行代售。

邵元冲 昨日抵漢口

【漢口二十四日下午七時四十分專電】邵元冲偕夫人張默君，今日抵漢，歡迎者極衆，邵原擬即晚赴湘，經各方堅留，定明日出席省黨部新運會，演講後，即晚八時赴湘。

葉木花案 其兄由日返國 入京籲請交涉

【上海廿四日電】葉木花之兄炎答，二十三日乘長崎丸由日到滬，擬先向各方呼籲捐助，後晉京向中央國府行政院外交部請願交涉。

徐州秋熱 室內百零四度

【徐州廿四日電】徐屬入秋後，熱浪逐漸增高，連日均逾百零四度，日光下達一百廿度，氣壓至低。

海軍艦隊 舉行會操

【南京二十四日電】海軍部海容等十七艦，自上月六旬起，調集甯海分別在南京湖口舉行會操，現將操畢，日內即可結束，定下月初，駛往海外操演。

經委會派員 視察公路

【南京二十四日電】全國經濟委員會，以安徽省恢殷恢初等路，正在進行興築，特派員前往視察各路工程，又息天水甘段公路，業經甘肅建設廳派隊測勘，不日興工。

古巴大局 紛擾益甚

革命罷工在醞釀中

【哈伐那廿二日路透電】郵務工人於八月十一日開始罷工，要求發給欠俸，罷工之舉今漸擴大致內地交通爲之停頓，而共產黨今日復揚言擬火毀運載郵件之火車，其司機者如被迫在郵件火車工作，則將宣布總罷工，以爲抵制云，以故局勢益形紛擾云

美國農民六百人 致日農哀的美敦書 限日本農民於三日內退出美境

【美國費尼克斯二十二日路透電】美國鹽河流域土地肥腴，日人寓此從事墾種者約計千人，現與美國農民發生齟齬，雖亞里蘇那州當局已向華盛頓聲明美農絕不致武力從事，但今日形勢頗形嚴重，美農六百人舉行民衆大會，發出哀的美敦書，限令日人於星期六以前遷出，地方官謂日人在此種田，與該州土地法抵觸，國務院已電告州長，謂已向日政府交涉，並請其防止暴動，以免礙及日美邦交，蓋防實滿美僑遭報復之待遇也云。

政友會及海軍界 主張廢棄華府海約

並謂日本應獲海上軍備平等

【東京廿三日電】政友會今日舉行執行會之議，一致主張廢去在華府海軍公約，同時海軍後備軍官所組織之團體亦開會一致通過決議案，主張日本應獲海上軍備之平等，立即放棄華府海軍公約。

王寵惠過京赴贛

謂俄加入國聯大致可成事實 本人回任日期約在二三月後

【南京廾四日電】海牙國際法庭法官王寵惠博士，廿三日由滬乘輪赴贛，晉謁蔣委員長，于廾四日抵京，據談，本人因旅歐過久，亟欲返國，故特請假回國一行，又因接蔣委員長電邀，故由滬前往晉謁，約在廬山勾留三日，再返南京，至國際現狀，歐洲各國對國聯信仰，與過去無異，最近蘇俄加入國聯，大致可成事實，第二次世界大戰，因各國財力，多感不足，故暴發時期，或有等待，本人回任日期，約在二三月後。

平政整會將 舉行孔子誕辰紀念 由北平市長袁良代表致祭

【北平廿四日下午七時廾五分專電】平政整會定廿七日舉行先師孔子誕辰紀念，由市長袁良代表致祭，又永定河水位，今日四六一三二八，較昨日漲五寸，水勢甚急，如再下雨，將猛漲。

法前財長勒盧提議 訂立穩定匯兌協定

倫敦金融界對勒盧表示懷疑

【倫敦廾三日電】法國前財長勒盧，最近提議，由美國法國及其他用金國家，訂立穩定匯兌之協定，然後吸引英國加入，此間各金融報紙，對於勒盧提議，頗表懷疑。

波羅的海三國 會議東歐安全和平

立陶宛提議建立三國密切關係

【里加廾三日電】波羅的海拉脫維亞，愛沙泥亞，立陶宛三國代表，將於下星期三，在加開會，立陶宛政府提議，波羅的海三國建立更密切之關係一事，將提出會議中，加以討論，此外三國會議，更將謀以較廣大之範圍，解決東歐之安全，及和平之問題。

桑格澤仁由蘇飛洛

井秀井謁閻報開發晉陝交通

【太原二十四日電】格桑澤仁，今乘歐亞機飛洛轉陝，即返甯夏，井岳秀令赴河邊謁閻，商開發晉陝交道，及興辦陝北實業事項。

白崇禧 △已抵廣州

【香港二十四日電】白崇禧二十二日晚，由東江抵省，李揚敬由梅轉三口，辦理東區綏靖事務。

蘇俄在遠東之 國防計劃

一旦戰事爆發 無須依賴他區

【平訊】關係方面最近接得情報稱，蘇俄國防工作中最近有大革命之成功，即斷時，對蘇俄遠東軍隊作戰之形勢，不發生重大之關係是也，該情報稱，俄國現自國防之見地上，將聯邦分爲「軍事自給」之四大區域，一爲歐洲區，即自烏拉山以西之地域，一爲中亞區，即土耳其斯坦，新疆以西，黑海以東之地帶，一爲西部西伯利亞，即自貝加爾湖以達烏拉山之地域，一爲遠東區，即海參威以西，貝加爾湖以東，環抱僞國之地域也，此四區域中，現在業已完成軍械食糧原料一切可以自給之程度，故一旦戰事暴發，各區可以各自爲戰，無依賴他區之必要，而就中以遠東區自給之程度，爲最成熟，故此種變化，影響於未來戰事之勝負者甚大，雖然，在未被破坏以先，蘇俄仍充分利用西伯利亞鐵道之效能，故努力敷設雙軌，最近情報稱，赤塔以西幹線之雙軌完成後，橋梁五十架，隧道三十九處之雙軌，事已成功正又加倫統率下遠東軍最近之訓練方針，爲修理機器，蓋遠東俄軍之機械化程度，其進步殊可驚人，最近已達每兵員有七一七四個馬力之程度，加倫最近著重於兵士之修理器械能力，蓋上自坦克車，下至機關槍，每兵士皆能修理，以期使用裕如云。

海亨輪船 ▲在英下水

【倫敦廿二日電】中國招商局，在英定造之海亨輪船，今日在格拉斯哥舉行下水禮時，中國郭公使演說，謂海亨號之下水禮，就中國觀念上言之，乃一重要事業，可視爲中國在沿海航業之復活。

許士尼格 奧總理 已抵法境尼斯

【法國尼斯二十二日路透電】奧總理許斯尼格與義相墨索里尼會晤後之旅行，毫無政治意味，據舒氏今日抵尼斯時宣稱，渠之來遊，乃私人性質，而無政治目的，遊於里維拉，渠爲强健身體之故，許氏爲哈內將返義國云，許氏爲哈浦斯堡王室復辟事，將與奧前后齊滿作政治商榷之可能，而今亦消失於一般之心理中，蓋許氏離法羅倫士時未往訪之也，不第知返義時將否一訪耳。

陝省舉辦 農村合作

【西安二十四日電】經委會與陝省合組之農村合作委員會事務局，二十二日正式成立，擬定各項方案，將提交二十五日舉行之全省行政會議，討論交付各縣長實施，並派員分組四隊，定下月初赴關中各縣，會同縣府組織互助社。

陝棉豐收 可收七百萬担

【西安廿四日電】陝棉以本年努力改進，且雨水得宜，可望將收，在陝省擬產改進所墾植之棉，田本之年每畝可收三十斤左右，共有棉田廾一萬餘畝，可收七百餘萬担，較去歲增七十倍之多。

平涼葉家堡 發現古墓

【西安廾四日電】平涼北郊葉家堡，距城三里許大雨後，涇水暴發，發現古墓碑一座，死者爲明太祖八世孫通渭端順王之碑，上書年廿八歲，于明嘉靖年間正月逝世，安定於此；

紐約大刼案 尚未破獲

【紐約二十二日路透電】昨日白羅克林某冰廠外發生搶刦四十二萬七千元一案，尙未破獲，而裝置鈔票之空袋，則昨夜出現於白羅克某酒肆中，據酒肆侍者云，昨日午後四時有從未來過之男子十人入肆飲酒，一巡後即走出，入未幾即在食烟機下發現空錢袋若干，想係此十人乘人不見時置入者，警察檢視空袋，證明確係用以裝置被刦鈔票者，警察認此案主謀機警甚于開彭，而陰險甚于狄林格，今日大事搜查冀獲其人云。

中東路又發生覆車案

偽國軍用車被襲擊死傷偽兵甚多
日對俄發表出售東路經過提抗議

【哈爾濱二十三日電】東去之日本兵車，在一面坡西三十英里地方，遭義勇軍襲擊，機車及列車四輛皆顛覆，死傷詳情不明。

【哈爾濱二十三日新聯電】二十三日上午七時，在東鐵東部綫九小站與三方之間進行中「滿洲國」軍用列車九零一號，脫軌顛覆，同時附近有多數之「匪賊」襲來，「滿」方軍隊死亡者頗多，已由一面坡出動列車前往援救。

【哈爾濱二十三日新聯電】哈爾濱某機關在二十日朝起，至二十二日夜，突然開始活動，將東鐵東部綫列車顛覆陰謀事件之黑幕巨頭，東鐵監理局人事課員倭酋以下十四名，相繼逮捕。因此事件之檢舉，已波及東鐵監理局

【哈爾濱二十三日電通社電】中東路俄「滿」首腦部間，於東京方面售路交涉停頓之第二日起，即因權限問題，發生糾紛，其原因係以管理局長魯德義於俄籍職員因東部線列車顛覆事件，及遭「匪賊」襲擊事件被捕後，偽從事補充計，遂不徵求工務所長徐寶之同意，而對「滿」方職員占大多數之該所缺額，任命俄籍職員二十一名，因之該所長仍視此，偽越權行為，而命被派職員不得到任，但魯德義則謂徐違反命令，而勒令停職，故中東路督辦李紹庚，昨偽此事於下午七時召副理事長庫賀控佐夫至公署，即在佐藤事務官參預之下，詰責魯德義之越權行為，並謂此舉殊足使事態惡化，一文管理局副理事長張明哲，亦於昨日正午往訪魯德義表明同樣之意旨，但以彼仍置諸不理，致終無何結果而歸，惟「滿」方以自方所獲最重要地位之工務所所長權限，橫被侵害，殊不甘心，決仍向迫使俄方取消越權行為方面邁進，又佐藤事務官因奉電召，已於昨晚九時四十分前往長春，而將與該地關係當局，協議其善後措置。

【莫斯科二十二日新聯電】太田大使二十二日訪問蘇聯人民委員會次長，根據本國訓令，對於俄國擅自發表東鐵出售交涉經過一事，正式抗議書如下，「關於東鐵交涉」，偽國滿成立起見，特別對於出品價格，及經過不予公表一項，在三月五日，由廣田外相與俄國大使間，成立紳士協定，然俄政府忽視協定，事前不求日本諒解，擅於八月十八日，經蘇斯社發表價格及其他交涉經過之一切，實違背國際信義之措置，」然而俄國人民外交委員會次長，對於太田大使之抗議，則反謂，「俄大使與廣田外相會見後，日本政府不亦發表交涉內容乎」，據確聞太田大使，日內仍將往訪人民外交委員會次長，協談時局問題。

【哈爾濱廿三日電】邇來中東路東線，覆車案迭出，致該路職員及路工，偽偽組織逮捕者，不下六十二人，偽方指覆車以案，均有該路俄職員，及僱工勾結土匪所為。本星期以來，偽警積極活動，廿廿三兩日，該路俄職員及僱工被捕者達十四人之多。

蘇俄領事提出強硬抗議
要求從速釋放被捕俄員

【莫斯科二十三日電】據哈爾濱來電，中東路東段被捕蘇俄路員工，備遭毒打，且受嚴刑此種虐待行為，無非逼迫供認彼等所未犯，而為日偽當局所必要之罪名，日本憲兵，于前數日內，繼續捕蘇俄路員十六人，蘇俄駐哈總事，向偽外部代表交涉，對於偽警及當局此等行動，提出強硬抗議，並要求解釋俄員工三十六人被捕之理由，力主採有効步驟，從速釋放被捕人員。

駐大西洋之 義艦隊移駐太平洋

△共計偵察艦艇四十八艘
△日海軍當局謂不值重視

【華盛頓二十三日電】代理海軍部長，頃表示謂彼已命令海軍艦隊中，屬於偵察類之艦艇，亟待駛往太平洋沿岸停泊，至局勢之變化時為止，因此大西洋之艦艇中。有四十八隻，將調往太平洋。

【華盛頓二十二日新聯電】美國政府，此次將大西洋之偵察艦隊，一齊向太平洋岸移動，海軍長官代表總統羅斯福於二十日發表內容如下，大西洋偵查艦隊全艦艇之所屬軍港，此次由東部海岸移至西部海岸，但此舉並非使偵查艦隊及合衆國艦隊在今後不歸還大西洋岸，

【華盛頓二十二日新聯電】移動於太平洋之偵查艦隊所屬艦數五十六艘，今後配屬各根據地如下，聖地哥三十九艘，聖彼德魯十五艘，克東司島輕巡洋艦特艦林頓號，夏威夷眞珠灣軍港，掃海艇史旺號。

【華盛頓二十二日新聯電】太平洋偵查艦隊之根據地移動問題，羅民雖解釋戰術上無何意圖，但事實上今次根據地之移動偵察艦隊，將無期限停泊太平洋，其予太平洋之海軍作戰上以重大影響，偽當然之歸趨。惟美國則極力解釋毫無意義，只以來年將在太平洋上舉行大演習，故須支給將校家族之旅費，因而將根據地移在太平洋。

【東京二十三日新聯社電】美國政府，此次決定將大西洋偵查艦隊之根據地，一齊由大西洋移至太平洋岸一事，日海軍當局之見解大要如下，日文簡略，頗不明瞭，或係變更軍艦或小艦隊所屬之軍港，無何特別意義，亦可謂美國將從前暫時移動太平洋之大西洋艦隊作長時間配置於太平洋岸之前提，此亦偽美國海軍向來所計劃者，並非如何值得重視之事件。

羅斯福救濟失業

並供給棉農借款

【華盛頓二十三日路透電】羅總統今日採行重要方法，以期吸收現仍失業者一千萬人，羅總統依照其減短工時，調劑失業之政策，修正棉服業現行業規，將該業每週工時由四十六減為三十六，並規定僱主不得減少工資，以抵補多用工人之損失，據官場統計，此項修正辦法于十月一日實施後，當可安插失業者約一萬人云。

【華盛頓二十二日路透電】衆信美國加入國際勞工局目的之一，在開始縮減工時之世界運動，預料駐日內瓦之美代表時接奉于此事之特殊命令云。

金融善後社主任禮斯，今日聲稱，該社已撥二萬五千萬供給棉農借貸之用，但所用之數，是否將超過一萬五千萬元，尚屬疑問，渠以為二萬五千萬元可敷四百萬包棉花之借款，此為最高限度云。

美國繼續建造新艦

先造廿四艘將繼造七十八艘

【華盛頓二十二日路透電】今日美海軍定造文生氏海軍法案下規定之軍艦二十四艘，於是使美國海軍得臻倫敦海軍公約所許實力之舉，乃更進一步，造艦合同之與私家船廠訂定者，共值美金五千三百萬元，計為巡洋艦四艘中之兩艘，驅逐艦十四艘中之六艘，潛艇六艘中之三艘，其餘十三艘，由政府造船廠造之，羅斯福總統宣布此項造艦程序，謂私家與政府船廠之工作，均應儘速開始之，此二十四艘造成後，美國尚須建造各式軍艦七十八艘，始可臻倫敦公約所許之充分實力

美大利限制輸入品

◇救濟對外貿易之衰落◇

【東京二十三日新聯電】二十三日據駐義日本大使報告，義政府於二十二日向日本大使館通告如左，一，義國貿易，最近在惡化狀態，並於將來更將惡化，故義政府對於特殊商品施行輸入定額制，一，此等定額限於極少數之生產品，且有一般的性質世無何差別的待遇，一，前記定額制之期間，自本年一月卅一日起十二月三十一日止，日外務省對此，則認為向歐洲輸出貨品異常激減之今日，雖施行定額制，亦無何大影響，惟日政府似將主張以一九三三年為標準，義國則以一九三二年為輸入標準，故日方將與義政府準備折衛解決。

德國社黨

定期舉行大會

【德國巴伐里亞二十二日亞細亞社電】今日國社黨首領等聚集於巴邦亞爾卑斯山希忒拉之故里，討議國社黨大會籌備事宜細則，大會將在九月第二星期，於紐尼堡地舉行，關於紐尼堡城之衝鋒隊空前大示威運動茲事，領袖在數日前會與衝鋒隊總參謀魯茲氏計議，副領袖黑斯氏偕同黑衫隊司令官黑姆勒氏，今日抵此參與會議。

【柏林二十二日亞細亞社電】德總統與總理職權合併之技術各問題，現已解決，今日希忒拉命令內閣，總統辦公所仍繼續照常執行職務，惟其名稱今後改為「總統總理府」，而舊有之總理府將在國務秘書納馬斯氏領袖下照常辦公，又美斯勒博士曾任愛培爾與興登堡兩總統之秘書，將管理總統總理府，其執行此國務最高機關之所有職權，一如往日云。

日岡田首相覲見日皇

【東京二十三日路透電】首相岡田今晨赴那須御用邸覲見日皇及皇后，行前語新聞記者，海相外相及渠本人對華盛頓海約均有意見，但此時政府遽對該約決定是否廢棄，尚不適宜，對此問題亦不擬向日皇報告，岡田末稱改革駐滿機關制度案，將有妥善決定云。

黃翦厂公諸畫家潤例

翦厂先生繳尚清遠，風擅三絕，其作品曾陳列柏林畫展，久已蜚聲中外，茲與適暑島上，特為介紹，以廣墨緣。

甲戌夏日葉恭綽啓

山水畫例

堂幅三尺四十元 四尺五十元 五尺六十元 六尺八十元 不足一尺以一尺論 橫幅加半 展條八折 立軸九折 以上均照堂幅為次 冊頁每開見方十五元過一尺作兩開論 手卷每尺二十元 扇面每頁十四元集錦扇每格十二元

書例

楹聯 四尺六元 五尺六元 六尺八元 堂幅 四尺八元 五六尺十二元 屏幅 四尺每條四元 五尺六元 六尺八元 扇面冊頁 每頁五元 橫幅整幅同堂幅 半幅同屏條

住青島湖南路二十四號 收件處河北路華昌大及各大箋扇店

介紹人 吳郁生 劉廷琛 鄒允中 李家駒 林葆恆 劉希光 代訂

鄒辛夷 劉季實 書畫合作扇面潤例

鄒書十元 劉書六元 合作共十二元 墨費加一 潤資先惠

楹聯幅條等均各有潤例

收件處青島 膠東路大號鄒寓 湖南路廿五號劉寓

代收處青島即墨路中華書局 河北路華昌大 集成南紙店鴻順公及各裱畫店

黃翦厂代訂

國華電刻社

美術禮品

壽銀盾屏 楹聯杯鼎 花插菓盒 肖像照架

即墨路人和油坊內 電話二〇一九

贈書

鮑氏精神感應治療法

●君患久不愈之病乎？不可不讀

▲是痼疾惡癖神經病患者的救星▲百藥盡投醫治無效者盍速一試

精神治病效驗如神不須藥石唯用精神潛移默化永遠斷根不論惡癖奇難痼症一經施治無不見輕神經疾患奏效更靈歐美各國早已盛行我國始創首推鮑君治病極多均有證明既不唸咒亦不禱神純用學理切莫誤認欲知詳細一讀便明

上海愚園路憶定盤路東華坊 芳洲精神治療院啓

▲本院函授面授催眠術保證短期成功備有詳細說明書函索請附郵票一角

淋病影響家庭之幸福至大 互相傳染消失健康嗣子絕望

大醫生發明之 掃梅［淋濁洗療液］

為專治男子女子五淋白濁赤白帶下之神藥 此液乃一種自療藥水有不打針不服藥不痛苦三大特色治法簡便對於患者日間公務絕不妨礙 洗療一二次白濁立止時間金錢均甚經濟 有驚人之奇效 欲知詳情請閱（延嗣寶筏）承索即寄此書專載花柳淋病之起因傳染經過及一切轉變各症之情形以及防範治療衛生各種方法全書約萬餘言

價目每瓶二元五角（男用器七角）打二十五元（女用器四元）外埠函購起碼兩瓶寄費加一惟國外及陝甘川貴等省郵費須加數倍者購者應先問明當地郵局照加寄費

青島經理處陵縣路十六號大豐行西藥部啓

總發行所天津日租界福島街延嗣醫院

康樂女醫院廣告

本院專治（內科 外科 婦科 產科 小兒科 眼科 耳鼻咽喉科 皮膚花柳科 各種注射 種痘）

診症時間（每日下午二時至六時 星期上午九至十二時下午停診 急症及接生隨請隨到）

本院備有本上等養病房數間最適生產及養病之用住院者請惠臨觀院接洽為荷

地址中山路一百七十一號 電話（日間 三三二四二號 夜間 四一四七號）

院長女醫學士高欣榮謹白

國光襪衫廠門市部

犧牲貨品二十一天

四四〇 夾底麻紗男襪每雙一角八分 六雙九角九分
四二 摩登童襪每雙九分 六雙四角九分五
八〇〇 高而夫球襪每雙三角 六雙一元六角五分
二三〇〇 高統麻紗舞襪每雙二角二分 六雙一元一角六分
二四〇 夾底麻紗女襪每雙一角七分 六雙九角三分五
四〇四 西裝提花襪每雙二角四分 六雙一元三角二分
副號 全絲男襪每雙三角五分 六雙一元九角二分五

兼售上海祥泰廠新出品摩登女衣及各種摩登女裝外衣一律賤賣

地址中山路四十六號

明星大戲院

今日開映

在紐約映星打破本年度最高紀錄之十期連片

克勞黛考白及克拉克蓋博

兩大明星破題兒第一遭合演浪漫情豔片

一夜風流

神女有心空解佩!!! 襄王無夢試行雲!!

柳下惠再世 不可不看 時間照常 價目照常

山東大戲院

時間 自下午二時起晝夜循環映演

價目 樓下四角 樓上五角 七角

今天放映派拉蒙公司特種鉅製

戲迷傳

馳名世界滑稽大王羅克主演滑稽香豔唯一偉構

看一分鐘忍俊不禁 等到看完捧腹大笑 看十分鐘掩口葫蘆 劇力高妙諧趣環生

南北醫師均獲健康之益
於韋廉士醫生紅色補丸

血衰腦弱在多宜補在夏亦宜補而補之之藥莫妙于天下馳名補血健腦聖品韋廉士醫生紅色補丸此兩種事實證之者不僅普通高等人士即醫師亦莫不異口同聲下錄兩例其一斑耳

北滿興城縣濟生醫院院長兼興城縣縣公署與紅十字會醫官王迺欽醫師來書云「鄙因公私交冗常覺精神困頓身體疲乏不能耐勞虐弱日甚因知韋廉士醫生紅色補丸功效佳良吞服便利遂作爲日常補品果然數瓶服罄力益神增辦理醫務倍感興趣自是常以此丸爲病家處方輒收良效眞名副其實之藥也」

南洋沙勞越詩誣閩僑古田人姚峋嶽醫生現爲該埠毓英女校校長其來書云「鄙人行醫凡遇血虛與其他需要滋補者常用韋廉士醫生紅色補丸結果甚佳鄙人自身前亦精力不濟食減體虛後服此丸數瓶康強迅復迄今身體猶佳雖年老事繁應付餘裕又淸導丸與嬰孩自己藥片鄙亦試過其效不差也」

韋廉士醫生紅色補丸治療男女血虧各症已歷五十年屢試屢驗如尊處無從購備可向

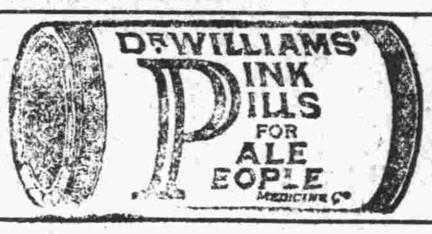

上海江西路四五一號韋廉士醫生藥局採辦每瓶一元五角六瓶八元郵費不取

生死關頭此兒得救

近有一封充滿着喜樂和感謝的信由河北唐沾于家堡平玉成君寄來述其公子如何出死入生茲爲錄刊如次平君書云

「去冬十月二日小兒呻吟發熱三日不思乳食醫治未效四日痰喘不息喉間作響五日腹脹泄瀉輪流交作行針服藥仍未見效七日面目全非氣息僅屬令人惜憫八日友人介紹嬰孩自己藥片服後下午見輕半夜未泄九日腹不脹午刻頓現笑容十日諸症悉退喜笑如恆矣邇來身體甚佳此眞嬰孩自己藥片之寄功也敬謝敬謝」

嬰孩自己藥片各藥房皆有出售或直向上海江西路四五一號韋廉士醫生藥局購備每瓶七角六瓶三元五角郵費不取

空前創舉

每聽仍售四角

各煙店食品店均代售

濟南路信誠商行經理

誠實犧牲

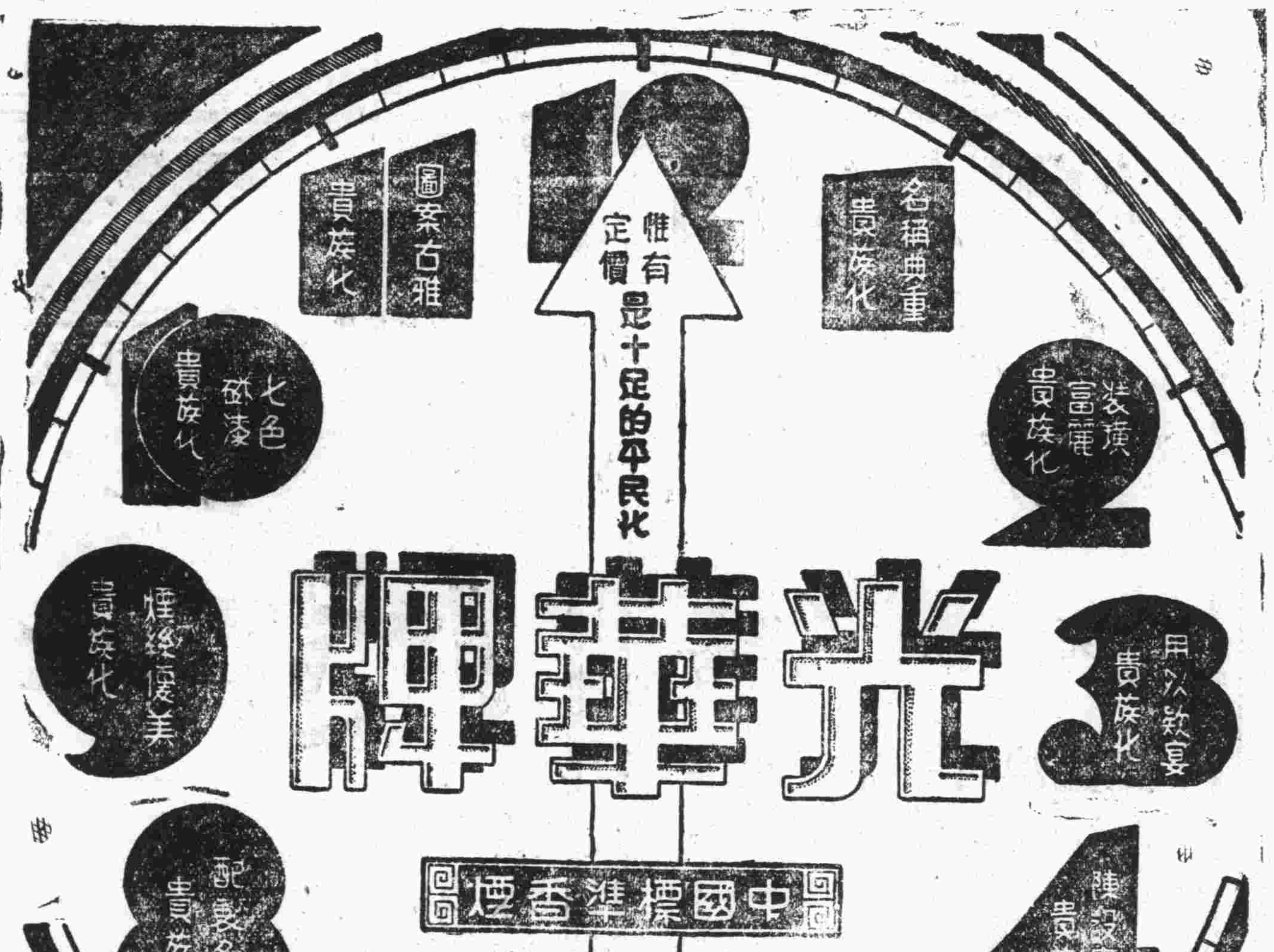

光華牌 贈送 印度綢絲手帕

買二送一　只限青市

是烟裝潢之美　口味之芳　社會人士　早有定評　無待再述　茲爲酬答熱心愛吸國貨諸君起見　不顧血本　特備實惠贈品　摩登印度綢印花絲手帕　自即日起凡購光華牌香烟兩聽者　卽贈一條　每人限購兩聽贈品無多送完爲止　請諸君勿失此好機會耶

擴充文具儀器部

湧到大批新貨

本公司文具儀器部因力求完備起見特由二樓移至東邊樓下擴充組織搜羅最新出品國貨儀器文具用品等以供愛國諸君之選購新到最新適用高等加大能含水量足書三千字用之自來水筆一種其他新到各貨名目繁多不及備載並代訂理化器械標本模型等訂期交貨準時不誤備有新樣本以供採擇如蒙惠顧無任歡迎

靈生一磅裝油墨特價每聽大洋八角　科牌半磅裝油墨特價一元五聽

本公司應時序之需要新到各式最新摩登女外衣陳列二樓定價低廉歡迎參觀

運動品部又到各種新式運動衣運動背心等歡迎參觀

青島國貨公司

地址 天津路　電話 一樓五三七二號 二樓五二八四號 三樓五三一三號

四季常備此藥保障闔府安寧

ASPRO REG. TRADE MARK

英國亞士北羅藥片

製於英屬澳大利亞

為家庭必備之藥品

服法

用牛奶和勻藥片，三歲至六歲用半片，六歲至十四歲用一片，十四歲至十八歲用一片半。三歲以下孩童。非經醫生許可。宜勿服用。

「亞士北羅」藥片是兒童之恩人

兒童叢時患牙痛耳痛。尤易傷風發熱。爲母者如遇子女患上述各症時。服以「亞士北羅」藥片。立刻可以平安無事。故家庭之內。宜常購備此片。以應不時之需。

•亞士北羅無害心臟•

「亞士北羅」藥片五分鐘內見效

「亞士北羅」藥片。功効神速。無論何種痛症或熱症。服後五分鐘至十分鐘立即止痛退熱。再過數小時。藥力周流全身。即可恢復原狀。洵世界上止痛退熱最神速之藥也。

「亞士北羅」藥片品質最爲純潔

「亞士北羅」之品質。曾經英國高級醫學校化驗。認爲質最純淨。不含水楊酸質。服之無礙心臟。或別種危險。如心跳，胃惡，或不消化等。最爲安全可靠。

各大藥房均有出售

試服樣盒每盒五片　中盒十片　大盒二十七片

亞士北羅藥片之十五大功用

(一)能在五分至十分鐘內治愈頭痛
(二)能使失眠之人安靜熟睡
(三)能一夜治愈風濕骨痛
(四)能解除神經炎及腦神經痛之煩擾
(五)能治牙痛驅除牙患
(六)如法服之能於廿四小時內制止傷風及流行性感冒
(七)效用神速無損心臟
(八)能解除腹部腸刺痛
(九)能減退熱症之熱度非常迅速
(十)能醫治劇烈之坐骨神經痛及腰痛
(十一)隨時可服無論舟車出外居家辦公均可服之
(十二)婦女精神憂鬱經期腹痛服之非常見効
(十三)醒酒提神
(十四)能減退骨痛熱及馬來瘧疾之熱度
(十五)喉痛及扁桃腺炎取此藥片溶水漱口非常見効

青島總經理 羅生婁 地址交通銀行樓上四百一十號 郵箱二三一

醫生康乃安祕製

舒鬱平肝丸

天下馳名各種良藥

然世間所售舒肝丸各藥名目繁雜多以解鬱舒肝順氣爲祕訣初服亦見微效不知香竄之品最能傷氣久服則中氣虧耗虛火上炎脾胃受尅食量定見減少病勢反加矣本醫有見於此不惜重資選揀上等平肝開胃藥品祕製此丸既能平肝順氣又能開胃消食久服則肝得營養木受滋榮肝和脾健飲食加增無病之人常常服之又能益氣養榮多進飲食乃平肝和胃健脾之妙藥也▲此藥專治新久肝氣不舒脾胃虛弱或因情志不遂氣鬱傷肝或因謀慮過度損傷脾胃以致肝木不和不思飲食胸膈滿悶肚腹膨脹飽食不化倒飽嘈雜噯氣吞酸心胃刺痛連及腰背兩脅抽痛久則食量日減形體瘦弱心中愧滿欲悲喜食稀物精神頹頓四肢麻木頭目暈眩煩燥疲倦一切肝鬱百病勿論新久均能立奏功效惟於肝風一症尤有特效不但立止服久確保除根永不再犯價目每盒大洋一元

北京康家虎骨追風丸

此丸係我康家祖傳祕方證效昭著已各省馳名近有無恥之徒在京津假冒魚目混珠望購者認明安乃安祕製僞眞以免誤病兩方幸甚此藥舒筋活血善通十二經絡行週身之骨節專治男婦受風受寒腰膝肩背筋骨各部疼痛肝風串氣四肢木手足浮腫半身不遂閃腰岔氣跌打損傷以及十年二十年老寒腿服過千方百藥一治好者速服此丸准保全愈▲每丸二角五每匣二元▲象貼虎骨膏功效尤速▲大張一元小張六角

壯陽健體全牛補腎丸

立止夢遺 滑精專治 男子腎虛陽萎

此丸專治男子腎虛腎寒夢遺滑精房勞過度精冷精清陽萎早洩肢感缺乏久無子嗣勞傷咳嗽腦系不足記憶退減頭目眩暈腰痠疲倦凡男子一切腎虧精神不足四肢無力飲食無味等症服用此丸元陽立充體健食增精神換發誠男子寶品也價目每盒六付一元

女科靈藥調經養血丹

此丹本醫家傳祕方功效神奇與衆不同專治婦女經血不調前趕後錯忽多忽少紫黑成塊血崩白帶行經腹疼腰痠積氣及寒凝滯癥結左瀨右塊面黃肌瘦盜汗咳嗽子宮虛冷久不受孕一切氣血兩虧血經百病婦女經閉乾血癆症服用千方百藥不好醫治無效者速服此丹立能奏效每盒一元加料二元不服藥者外貼(調經養血膏)功效尤速每貼六角大貼一元另有主治詳細仿單

▲青島分銷處 太和春 金鄉路十二號 福海藥房 黃島路中間十六號

▲濟南分銷處商埠小緯六路北口大仁堂藥房

▲總發行北平前門外興隆街弘福寺福安醫館

外埠函購另加郵費兩角信直寄北平總號款到立寄不誤

本市新聞

市府舉行第三一八次市政會議
議決事項十三案

市政府於二十三日上午九時舉行第三一八次市政會議。出席胡家鳳，周家彥，楊津生，儲鎮，郭秉龢，王時澤，熊一弼代，邢契莘，王守政代，雷法章，袁方喬，列席蔣丙然，葛敬應，金嗣銳代。王錫昌，袁榮叟，朱紹濂，主席胡家鳳，代，紀錄彭望道，如儀開會。討論事項。第一案，市長交議，據教育局呈請將董家埠等六校校舍補助費提前撥發案。議決，照案通過。所需款項由財政局籌撥，第二案。市長交議，據教育局呈請撥給朱家洼小學校舍建築補助費，所需款項由財政局籌撥，祈核示案，議決，照案通過，第三案，市長交議，據教育局呈請撥給市立趙哥莊浮山所等四小學校舍建築補助費案，議決，照案通過，所需款項由財政局籌撥，第四案，市長交議，據教育局呈請撥給青年會學生服務團臨時費用案，議決，照案通過，所需款項由預備金內開支，第五案，市長交議，據社會局呈爲設市區診所擬先就大小港附近之冠縣路各設一處，所需經臨兩費，祈核示案，議決，暫從緩議，第六案，市長交議，據社會局轉據感化所呈請流用該所廿二年度臨時費結餘并另行發款建築工廠屋并改造各工程案，議決，照案通過，不敷之款，除准予流用外，并在預備金內開支，第七案，市長交議，據社會局呈請撥款添置李村醫院醫療器具，所需款項由預備金內開支，祈核示案，議決，照案通過，第八案，市長交議，據財政局呈爲社會局呈市立醫院租賃職員公共宿舍一案，二十三年度預算無法再加，似應在戒烟所經費內開支案，議決，所需款項，在該院治療費項下勻支，第九案，市長交議，據工務局呈爲福山支路一帶改裝新配水管及住戶繳納補助費并擬流用款項案，議決，准予流用，第十案，市長交議，據工務局呈爲舉辦薛家島鄉區本年度急要工程，預算不敷，請撥專款案，議決，增加兩千元，由工務局擇尤急要工程辦理。第十一案，市長交議，據九水鄉區建設辦事處呈爲增添辦公室前後防水設備及小石橋等，請補發經費案，議決，照案通過，所需款項由預備金內開支，第十二，市長交議，據公安局呈擬修正本市營業人力車夫及管理規則及人力車管理規則草案案，議決，照參事室修正案通過，第十三案，市長交議，據地方自治籌辦委員會呈報本會第十二次委員會議議決各案，仰祈鑒核施行案，議決，照案通過。

商店無照營業 公安社會兩局取締
自九月一日起開始調查

公安局昨訓令所屬云，查本市商店遵章領照營業者固屬不少，而無照營業者尤居多數，自接收迄今，未加整理統計，稽查極爲困難，本局爲徹底清理起見，曾經會同社會局擬具整理商店執照辦法，呈奉市府令准在案，茲定於九月一日起，會同派員開始調查整理，并由各派出所隨時派警攜帶戶口冊協同調查，以免遺漏，鄉區市鎮，如李村沙子口，紅石崖，塔埠頭等處，應由第三六兩分局會同各該管辦事處切實辦理具報，凡新開商店，歇業商店遷移等項，派出所自九月一日起，應遵照整理商店執照辦法第十案各項之規定認眞辦理，此項規定，永遠作爲一例。自九月一日起，無照開業者，統由各該管派出所隨時報由分局轉呈本局從嚴罰辦，以儆效尤。凡屬商店歇業，商店遷移，及違章開業歇業遷移者。自九月一日起，按旬表報，除會同社會局布告並分行外，合行抄附辦法，令仰遵照辦理，並限令到五日內轉令各派出所知照，此令，（辦法從略）（温）

膠路車務處 招考低級司事練習生
報名自二十八日起至九月五日止 考試九月十六日早九時至晚五時

膠路車務處將招考外站低級司事練習生一節，已誌前報，茲將招考簡章，覓錄于下，一，資格，本路中學及一般中學初級畢業，并曾在高中或同等學校肄業一年以上有證書者，二，年齡，廿歲至廿八歲，三，體格及五官健全者，四，性別，以男性爲限，考試科目，國文，黨義，英文，數學，（至小代數，平面幾何止）五，名額，正取廿名，備取十名，六，報名，地點，青島本局車務處文牘課，濟南本路第四分段，日期，自八月廿八日起至九月五日止，除星期日外，每日（自廿八日至卅一日）上午八時至十二時止，（九月一日至五日）上午九時至十二時，下午二時至四時止。繳費，報名費每名一元，無論錄取與否，概不發還，本路中學學生免收手續，攜帶畢業或修業證書，（高中一年以上肄業生，須將證明書及初中畢業證書，一併繳驗）簡明履歷，永久通信住址，及最近四寸半身相片二張，于報名時繳驗，掣取收據，放榜後，憑據領回，逾三個月未經領取者，不負保管責任，錄取者像片留局，七，考試地點，青島本局大禮堂，濟南本路小學校，日期，九月十六日上午九時至十二時，下午二時至五時，試卷及稿紙，由本局發給，中西筆墨儀具，由考生自備，考試日本局備有午點，考生不得擅離試場，八，待遇，錄取者予以存記，遇有缺額隨時按名次派站練習，月給津貼廿元，派補實職時，再按外站員司最低薪級改給月薪廿五元，不給津貼，凡遇缺應行派站練習者，由本處按其通信住址用公函通知，自發函之日起算，逾二十天未經前來報到者，取銷其錄取資格，即以次名遞補。

▲▲▲

顏惠慶 昨在市中演講
聽衆到沈市長等五百餘人 演至最後以三點勉勵聽衆

駐俄大使顏惠慶，應沈市長之請，於昨日（二十四）下午二時，在市立中學禮堂演講，聽講者到沈市長，及各局台所長，各機關主任以上職員，及暑期小學教員訓練班學員，與各中學男女學生共五百餘人，顏大使首述自九一八東北失陷後，在國聯交涉之經過情形，及各國對華之態度，次述赴俄就任大使之經過，並述蘇俄五年計劃之成績與蘇俄之注重軍事，末則勉勵聽衆，大意共分三點，（一）注重實行，凡有一種計劃，即須徹底實行，（二）能犧牲，無論對於國家或社會辦理何事，須有犧牲精神，（三）要努力，一爲在國難期間短期之努力，如何努力救國，如何努力赴難，二爲努力復興，對於國家建設，民族復興，應如何努力云云，至四時許，始講畢返寓云。（温）

公安三分局五所 釋放塔埠頭被扣鹽警
市府及稽核所調查員已返回

海西塔埠頭鹽警鳴槍滋事各節，已迭誌本報，此事發生後，沈市長曾派市府第二科長朱紹濂，公安第三分局長王兆麟，會同鹽務稽核所王科長，及稅警區長馬希曾前往調查處理，茲悉兩方調查人，已於昨日由塔埠頭返回，分別復命，由兩方高級長官商洽了結，至塔埠頭公安三分局第五分駐所扣留之鹽警六人，於朱科長等至時，已行釋放云。温

工程學會 全體會員定今晚來青
參觀本市建設工程狀況

工程學會第四屆年會，已於（廿二）日在濟南齊魯大學禮堂開幕，會期定爲三天，昨日（廿四日）午舉行閉幕儀式，聞此次年會較歷屆爲佳，論文極精彩，討論範圍亦廣，計到各地會員註册者共一百五十七人，本市工務局長邢契莘，膠濟鐵路橋樑工程司孫寶墀，均前往參加報告年來青市工程概況，以供大會會員之參考，茲悉該會全體會員，以久慕青島建設之猛晉，實有考察之必要，故定於今日（廿五日）午時由濟搭乘膠路特備專車附掛二十二次車東來，晚十時半即可到青，本市工程學會分會，昨已籌備招待處云，（正聞）

險哉海浴 隋立田淹斃

錦州路門牌八十一號住戶隋立田，年二十九歲，即墨縣人，以當木匠爲業，於前晚（二十三）八時許至五號碼頭海浴，誤入深處，致被淹斃，次日爲警察察覺，當報告地方法院檢驗後，由其叔父隋寶聚領屍掩埋云。温

社會局查究 虐待妓女 班—主

金鄉路平康二里某班班主，對於妓女，常加虐待，頃有人向沈市長密呈控告，沈市長當批令社會局派員查明究辦云。（温）

山東大戲院 自今日起 映戲迷傳

滑稽大王羅克主演各片，就中當以戲迷傳爲其生平最得意之傑作，蓋該片劇力高妙，幕幕精彩，且經羅克細膩之表演，能使笑料廣出不窮，無怪美國一千餘種電影雜誌，一致譽爲笑片之王也，今日起在山東大戲院放映，預料佳片當前，該院門前必有一番盛況云。

李茂林攜軍餉 逃來本市
稽查賈思危追來 報告公安局拘獲

駐防博山之第三路軍二十九師八十五旅一百六十九團三營八連連長李茂林，年二十九歲，河南吳陽縣人，自在博山駐防以來，行爲不檢，於二十三日竟攜帶軍餉一千二百元，並帶一王姓女，（傳聞爲一暗娼）棄職潛逃來青，住居天津路連陞棧，當晚該軍營部稽查賈思危，隨車來青，探悉李住連陞棧，遂於昨早（二十四）報告公安第一分局，派警將李茂林拘獲，轉送總局云，（温）

公安局招新警 初試揭曉
二十七日複試

公安局教練所招考第三十三期學警一節，已誌本報，茲悉昨日（廿四）業經榜示，計初試錄取鄭煜先等一百廿四名，定廿七日上午九時舉行複試云。（温）

安平保險公司 賠款迅速

安平水火保險公司，資本雄厚，對災戶賠款迅速，久爲各界讚許，目前河北路毓華帽廠失愼，殃及華興和，該號在安平保險公司保有火險七千元，當時貨物被水浸濕，事後經該公司實地查勘，即賠兩千元之損失。（正聞）

鐵路小學 昨日舉行 開學典禮

本市湖北路鐵路小學，原本月廿日開學，嗣粉刷樓房未乾，改於廿四日一節，已誌前報，茲悉該校已於昨（廿四）日上午八時，如期舉行開學典禮，到有學生家長及學生七百餘人，由校長趙明宇主席，領導如儀行禮後，即報告暑假一切經過及今後方針，直至十時餘，始行散會云云，（新聞）

象棋名手謝宣 日內來青
青年會籌備歡迎

我國象棋聖手謝宣氏，爲我國象棋界有數人物，屢次與各名手比賽，均獲優勝，向無出其右者，謝氏現在上海，因久慕本市名勝，特擬於下週來青遊歷，本市青年會正籌備歡迎，並特製象棋及棋盤一付，倘謝氏來青後與本市象棋名手作公開比賽云，（青島）

孔子誕辰 市黨整委會舉行紀念
將孔子事略及學術思想 印單分送各界以廣宣傳（續）

◇◇◇◇紀念應有之認識◇◇◇◇

一，孔子篤學樂道，好古敏求，故能集學術之大成，其孜孜求學之毅力，其循循教學之精神，自爲吾人所當則效，方今科學昌明，學術進步，民族之強弱，決於智識之高下，我中華民族，賴先哲之闡揚，已自有其高尚之文化，處此文化競爭劇烈之時代，欲期民族之復興，國家之富強，舉國上下亟應効法孔子發奮忘食之精神，以求智識之充實，夫然後民族文化始能發揚，國家地位始能恢復，此吾人紀念孔子誕辰所應深自體認戮力以赴者一也，二，孔子以仁愛爲道德之軌範，以大同爲政治的鵠的，蓋自人類自相屠殺之風大熾以來，戰爭之慘酷匪可言宣，其所以形成這種現象者，即爲缺乏仁愛的美德，故孔子本悲世憫人之懷，發爲匡時救民之論，總理因之懸爲國民革命之標的，苟世界民族能捐棄私慾，崇尚仁愛，則大同之治，不難而幾，極樂之世拭目可待，吾人處此弱肉強食之世，自當振奮革命精神，發揚固有文化，以求大同之實現，而竟先哲之遺志，此吾人紀念孔子誕辰所應深自體認戮力以赴之者二也，三，中華民族固有文化之喪失，原因不一，尤以晚近赤匪縱其邪說流毒社會戕賊尤甚，自赤匪倡亂以來，不僅在其盤據區域閭里坵墟文化蕩然，即吾整個民族命脈所繫之文化，亦將漸滅而淪於萬刧不復之域，今幸剿匪軍事着着勝利，殘餘赤匪消滅在即，我全國同胞應從思想上撥亂反正，以爲根絕赤匪之動力，故發揚孔子之精神，推行總理學說，實爲消弭共產邪說復興中國民族唯一之途徑，此吾人紀念孔子誕辰所應深自體認戮力以赴者三也，四，總理有言，「欲期民族固有地位之復興，必先恢復民族固有之道德」，而民族固有道德之恢復，則必賴於新生活運動之實行，蓋新生活運動，以整潔簡樸爲規律，以禮義廉恥爲綱領，納民於軌物爲歸宿，苟能循此準繩力革浪漫頹廢自私自利之惡習，樹立「格物致知誠意正心修身齊家治國平天下」之精神，值此國難嚴重之際，凡我國人亟應服膺孔子嘉言，恪遵總理遺教，推行新生活，恢復舊道德，以提高民族地位爲解放民族之張本，以發揚民族精神爲雪恥禦侮之準備，如此則國難可紓，國恥可雪矣，此吾人紀念孔子誕辰所應深自體認戮力以赴者四也。

◇◇◇◇標語及口號◇◇◇◇

一，孔子是繼往開來之學術宗師，二，孔子是倡導民權之大政治家，三，紀念孔子要効法孔子的人格，四，紀念孔子誕辰要發揚光大孔子的學說，五，紀念孔子誕辰要恢復民族的固有文化，六，紀念孔子誕辰要發揚民族固有的精神，七，紀念孔子誕辰要恢復民族固有的地位，八，紀念孔子誕辰要實現大同社會，九，紀念孔子誕辰要効法孔子篤學樂道的精神，十，紀念孔子誕辰要決心雪恥教國，十一，紀念孔子誕辰要剷滅赤匪抗禦外侮，十二，紀念孔子誕辰要實行新生活運動，十三，紀念孔子誕辰要恪遵總理遺教，十四，孔子精神不死。（完）（正聞）

葉恭綽 定今日赴青州遊覽
＝本月底由青州赴滬＝

在青避暑之葉恭綽氏，現爲領略青州之雲門山等處勝蹟，特定（二十五）離青赴青州，膠路局爲招待起見，特召青州站工務第四分段工程司陸之昌來青，指示一切招待事宜，陸工程司奉電後，即於昨日來青，聞葉氏在青州遊覽後，約於本月底即行赴滬云。（青島）

青年服務團 工作精神始終一貫
今日舉行結束會沈市長參加

本市暑期青年服務團，各校男女學生，自開始工作，迄今將屆四週之期，其間沈市長，雷局長曾數經調查，均認爲各生工作成績極爲良好，昨晨（二十四）記者赴各平民住所，及貧民窟，西廣場等處調查，見女中，文德兩校女生，分組工作，對於貧民兒童，教以識字唱歌，其認眞服務社會之精神，頗令人贊許，沈市長之女公子，亦參加工作，各處居民對於各生之熱心教導，亦極表示歡迎，本年服務團創始工作，而竟有如此成績，殊屬難得，昨日爲工作最後之一日，各生均圓滿蔵事，欣然歸去，今日（二十五）上午八時半，教育局在民衆教育館舉行暑期服務團結束會，除通知參加服務之男女學生全體參加外，並由各校通知各學生家長參加，沈市長及局長亦參加致詞云。青島

影迷喜訊！

在紐約連映十星期打破本年度最高紀錄之鉅片：

一夜風流

克勞黛考白及克拉克蓋博

兩大明星破題兒第一遭合演浪漫豔情鉅片

神女有心空解佩！襄王無夢試行雲！

更闌夜靜 有美同室 羅襦初解 微聞香澤 當此時也 不飲亦醉 何况彼姝 者子推襟 送抱婉轉 求歡……

今天 明星 今天

時間：今天四場 二點半 四點三刻 七點 九點一刻

昨日溫度之報告

……華氏表……

早八時	午十二時	晚六時
七十六度五	八十度二	七十九度七

房地出讓

茲有上海路新五號門牌樓房一棟無棣二路二號集義里樓房四十間及萊蕪路三十八號四十號公地之各一部份出讓有願要者請至濟甯路山坡上望火樓附近燕初新業樓下與譚幼雲接洽是荷

吉鋪招租

中山路一百二十八號永泰隆五金號現由股東公議歇業原鋪位係向高修如堂賃訂期三年茲因尚未滿期例應由永泰隆負責出租此鋪位地點適中各種營業咸宜願租者祈向永泰隆或德和祥接洽如願與高修如堂直接訂立租約則永泰隆號可與高修如堂立即除原約脫離關係仰併聲明

永泰隆號 高修如堂 仝啓 湖南路八號

聘請經理

啓者茲願招聘本市及外埠經理員利益優厚倘有意經理此項事業者請於每日上午九時至十二時駕臨取引所二樓六十三號面洽可也

青島中法儲蓄會啓

青島中國實業銀行餘屋招租

本行新建儲蓄部樓上二三兩層尚有餘屋出租頗合寫字部之用且地點適中空氣新鮮租價狠廉抽水馬桶自來水面盆俱全如合意者請至河南路本行庶務處接洽

山東亞東大葯房發行 濟南經二路緯四路口 電話八五五五號

各大葯房百貨店均代售

華蘭氏淋濁丸 立即見效

治淋濁及一切淋燗諸症速服

發行所 青島新民藥房 天津路三十號 電話四八四五號 四七八八號

濰縣亞東藥房 城裏東門大街 電話五十號

本市經售處

漢成藥房 四方路
膠東藥房 北平路
震東藥房 天津路
長春堂 中山路
膠濟藥房 中山路
子倖藥房 四方
福海藥房 黃島路
青島藥房 中山路
海功藥房 雲門路
共合藥房 威海路
惠民藥房 雲南路
同義堂藥房 滄口
九能公司 四方路
共和藥房 中山路

青島市印刷業同業公會成立宣言

當青島在沒接收以前，所有一切大半在外人勢力之下，而與文化關係密切的印刷事業，國人不知有所經營，故我們每有需要，祇好忍氣吞聲的任其低昂價格而無可如何！到了民國十一年接收以後，青島才算從外人的勢力範圍之下解放出來，才算脫離了困苦！我們回想到過去在印刷上所受的痛苦，於是乎有的集資創辦，有的獨立經營，一時頗稱發達者，就是因爲當日印品價格雖然比較稍高一點，國人亦無樂意照顧，況且我們對於印刷經驗幼稚，資本微弱，誰敢高抬價格，杜絕顧客門？同時在大戰之後，所有歐洲工業國家，無論是戰敗或勝利者，沒有不是需要原料製造商品換取金錢補償戰時損失的，中國正是供其採取原料銷納商品的地方，因此：具有水陸交通便利的青島便不像今日的蕭條，所以凡經營印刷業者，都有餘利，都能維持，從一九三一年夏，經濟恐慌爆發以後，一切都受了慘酷的「經濟壓迫」！找不到出路！可是人在生活的過程量，牠不容許你停止下車輪，等待着自然來解決啊！於是我們的同業便不顧血本的忍痛競爭，希望維持現上！但是這樣競爭下去。勢必同歸於盡！現在危機潛伏，一旦爆發，在同業既受莫大之損失，而同時要有大狀的工人失業，這當不僅是促進繁榮的障礙吧？同人等有見及此，因發起同業公會之組織，本會宗旨；在消極方面，則互相監督，不許貶價競爭，自相摧殘，在積極方面，則公定價格，不准壟斷居奇，敗壞共同信譽，本會自奉令成立，同人等受職之後，站在黨政指導監督之下，決心走向正軌，誓作促進繁榮之後盾！謹此宣言。

中華民國二十三年六月十九日

國貨大美烟出品各種雪茄因選擇與製造非常嚴格故愛吸大美烟公司出品各種雪茄諸君均有下列之贊譽

質料十足高尚
氣味芬芳馥郁
功用化痰避疫
裝璜美麗奪目
價格比衆便宜

代理店中山路五十三號 永康號

興業地產公司

業要目
房地產買賣
登記過戶
房地產押款
辦一切信託事務
介紹建築工程
代辦估價設計
代收房地租金
代理水火保險

地址 交通銀行大樓三一〇號
電話 五五三三
電報掛號 三〇〇〇

新式福特V八貨車

加工特製以供艱巨服務之需

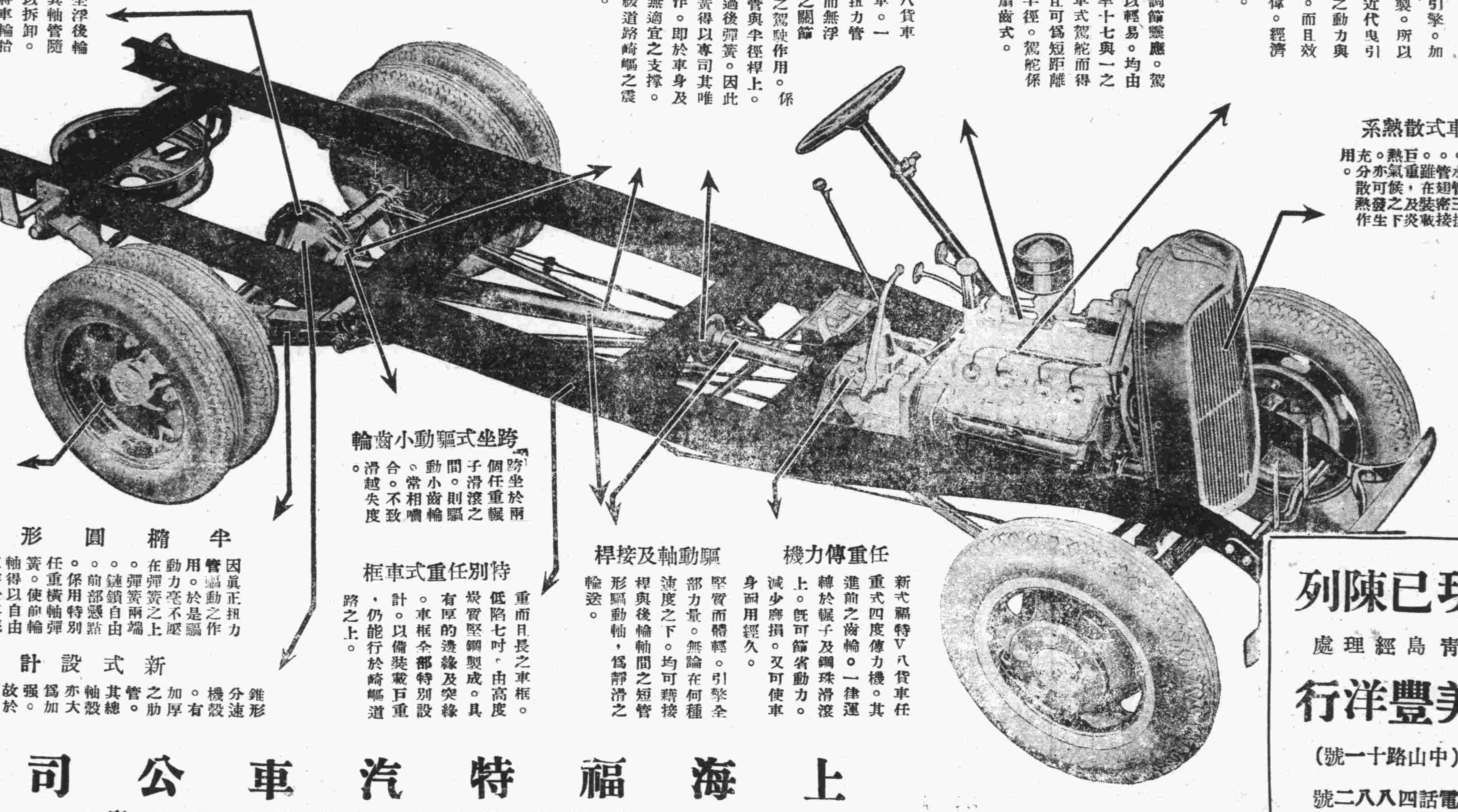

V八式汽缸動力

新式福特V八貨車引擎。加工特製。所以供給近代电引所需之動力與速度。而且效率宏偉。經濟七費。

駕駛

前輪之調節靈應。駕駛之所以輕易。均由備有比率十七與一之任重貨車式駕舵而得。因此且可爲短距離轉灣之半徑。駕舵係用虫輪扇齒式。

扭力管驅動

福特V八貨車及商用車。一律採用扭力管驅動。而無浮滑不穩之關節。車輛之駕駛作用。係在扭力管與半徑桿上。而非經過後彈簧。因此，後彈簧得以專司其唯一之工作。即於車身及載重，無適宜之支撐。兼以和緩道路崎嶇之震撼是也。

全浮後輪軸

新式全浮後輪軸。其軸管隨時可以拆卸。無須將車輪抬高。貨車本身及其所裝貨物之全部重量。皆支於輪軸殼上。其軸桿因得自由輪送驅動力，從引擎不達於後輪。

貨車式散熱系

水箱爲巨大管翅貨車式。水管三排。管翅密接。雖在裝載巨重，及炎熱氣候之下。亦可發生充分散熱作用。

車輪加強

新式設計。視前更爲堅强。胎環分五吋及六吋兩種。可與複輪通用。

跨坐式驅動小齒輪

跨坐於兩個任重輥子滑滾之間。則驅動小齒輪。常相嚙合。不致滑越失度。

半橢圓形後彈簧

因眞正扭力管驅動之作用。於是驅動力毫不壓在彈簧之上。彈簧兩端。鏈鎖自由。前部懸點。係用特別任重橫軸彈簧。使前輪軸得以自由工作。於車底盤下。前後兩處福特懸點。足以減少不彈重量。而車框之歪斜。因而亦得減至最小限度。

新式設計鐘形轂

錐形分速機殼。有加厚之肋管。其總軸殼亦大爲加強。故於車身及其所載重量。可爲進一步之扶持。

特別任重式車框

重而且長之車框。低陷七吋。由高度炭質堅鋼製成。具有厚的邊緣及突緣。車框全部特別設計。以備裝載巨重。仍能行於崎嶇道路之上。

驅動軸及接桿

堅質而體輕。引擎全部力量。無論在何種速度之下。均可藉接桿與後輪軸間之短管形驅動軸，爲靜滑之輪送。

任重傳力機

新式福特V八貨車任重式四度傳力機。其進前之齒輪。一律運轉於輥子及鋼珠滑滾上。既可節省動力。減少磨損。又可使車身耐用經久。

上海福特汽車公司啓

上海福州路江西路角漢彌登大廈

現已陳列

青島經理處

美豐洋行

（中山路十一號）

電話四八八二號

賽馬通告第二十號

本會第十七期常賽定於八月二十六日（禮拜日）舉行。一天十二次由午後一時開始。搖彩統票 每號售銀十三元。自第一號至三百號止可到本會事務所預先定購

特別啓事

（甲）一，馬場普通門票每天每張三角 二。特別看台票每天每張五角 三。會員席特別票每天每張一元

（乙）每逢星期日第九次之搖票自第三百零一號起按期寄託市內中山路景昌號及青元商行代銷每張一元門票在內（注意該次之彩銀特多）

（丙）九月份二元搖彩票定於九月二十三日（禮拜日）開彩（暫定每月最後之禮拜日第九次之搖彩票每張改售二元門票在內計一月一次）

青島萬國體育會啓

會址：市內中山路曲埠路角　電話：三八〇二號

青島青年會英文夜學社

招生

英文科甲乙丙丁均招插班生十名

丁班招新生三十名

英文打字科招新生十五名

考試九月十日

上課九月十一日

詳章〃索閱

一九三四年新出品之

紅三星啤酒

超等國貨　芬芳適口

上等湯姆生咖啡　各大食品店均有代售

總經理莊信記號

地址河南路四號

電話五四五六號

請到嶗山去

避暑，遊歷，度蜜月或天然療養

柳樹台 **嶗山大飯店**

四十餘房間，自來水，花園，球場遊泳池，電話，遊戲場，大小汽車咸備，飯店汽車每早九時由中國旅行社售票開往嶗山，下午六時由嶗山開回青島，票價往返二元，電話撥五一二二，（五一一一）滄口電話號呼一〇四號　通詢處：青島郵箱十五局

福壽皮膚藥膏

五月九日華北總經理正式發行 贈送毛巾二萬打凡購買本藥兩角一盒者贈送一條

專治

◆癬疥瘡毒
◆藥到病除
◆火泡止血
◆最有奇效

價目 大號每盒五角 小號每盒二角 全國各大藥房均有經售

總製造廠及發行所杭州福壽製藥公司

駐青華北總經理青島天津路十一號醫師張永濤

山東省總經理青島河南路遵古商行藥品部

上海飯店

諸君欲吃最便宜最適口之西洋大菜乎請至上海飯店使君絕對滿意茲爲酬答諸君雅意起見特將內部刷新範圍擴大另外新築客堂一所設備非常美麗空氣特別新鮮包辦酒席隨意小吃自晨七時起至晚十一時止如蒙駕臨不勝歡迎

客飯每位大毛一元八毛一元五

特備冰激淩汽水

湖南路十六號

共和大藥房

請注意 如果到中山路二十三號購買藥品或配合藥方保你得到

最精良而地道的藥材價錢且極其公道因爲牠有很多年的歷史是最可靠的一家藥房地點適中貨品齊全

萬德興皮靴店

德總路二十一號　電話五七四六

萬德興皮靴店主人啓

萬德興皮靴店出品好價錢賤光顧者都稱讚脚享福眞非凡如不信請來看買一雙穿幾年

志成工廠營業廣告

敬啓者本廠自開辦以來頗蒙各界惠顧不勝感激之至茲爲擴充營業起見特自平津請來專門技師担任油漆粉刷樓房事項又聚請精通修理房屋木瓦工技師專任修理舊式寓房等事特別工快價廉倘蒙各界惠顧敝人無任歡迎

注意地址之罘路六十二號電話五七五五　本廠主人謹啓

大連汽船會社廣告

夏季往復客票減價

敬啓者敝社航行上海之定期船每隔一天開行一次其行駛穩速素承各界贊許刻屆夏令往返青滬二埠之旅客日見多茲爲酬答惠顧之雅意起見特將一二三等客票自八月起至九月底減價發行各界諸君盍興乎來

青島至上海 往復票價列後

一等九十元
二等六十元
三等廿二元一毛

有効期間九十天

上海至青島仝

大連汽船會社青島支店謹

汽車行名電話行址一覽表

行名	電話	行址
永泰和	二〇七三、二六四四、二五七四	湖北路十二號
公和德記	四三四一	聊城路五十四號

鳴謝中醫士劉稚樵先生

前年仲夏小兒松年患白喉始請西醫診治不效繼以中醫益形危殆幸蒙先生惠定方劑數服即痊今年夏間小兒又患燒熱不退重症復由先生爲之治愈載欽仁術浹髓淪肌用特登報鳴謝以告病者

先生寓金口一路十號

戴愛黼率子松年仝啓

洪興德綢緞皮貨莊

留光易邁夏去秋來轉瞬又到桂子飄香今爲酬謝顧主特由滬杭採辦各種制服花呢及應時新式綢緞繧緞奪目刻皆到齊備製餽送禮券以供社交如蒙賜顧無任歡迎

海泊路中　電話二五四八號

本號主人謹啓

啓新洋灰

愛國同胞提倡國貨

馬牌洋灰是中國頭一家洋灰成色優良堅固耐久各界早有定評現在大家提倡國貨本公司爲歡迎顧客起見特別廉價光顧諸君請至下開各處接洽

青島分銷處

館陶路廿三號 同源公 電詢四一五八

中山路廿七號 義和祥 電話二二一一

荷澤三路三號 祥泰號 電話四八七四

泰山牌香煙　老虎牌香煙

價廉味美

中國山東烟公司出品

地址大港一路　電話三三一二三

福順泰

洋廣雜貨　應時用品　彩鳳羹青　化妝香品

中山路五十六號

電話三七一二（五七〇四）

開胃消食 胃強靈

總發行所青島惠東藥房

天津路二十四號 電話三九九四號

瘟疫始發生多於口胃腸欲作預防避免之術惟宜常服胃強靈方可無慮並能健胃增食諸君共鑒

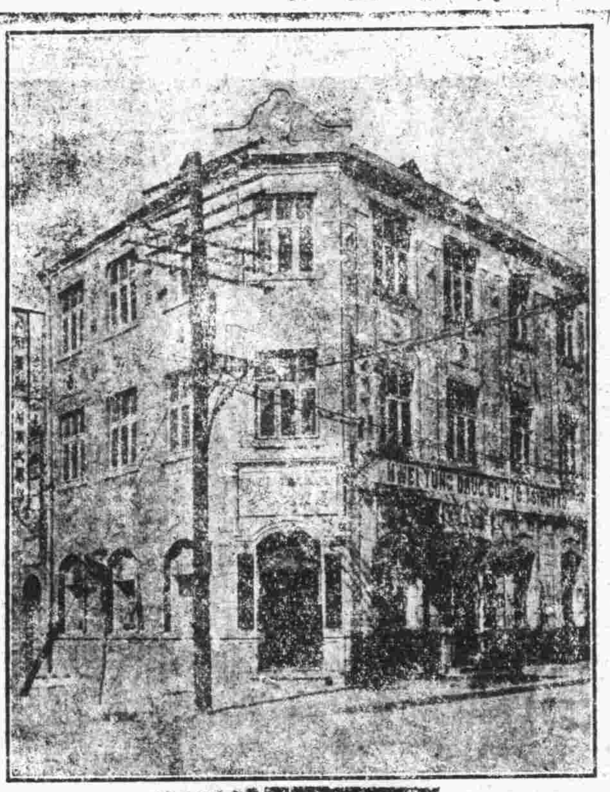

惠東醫院

治療科目 外科內科眼科皮膚科 花柳科產婦科小兒科耳鼻喉科

診治時間 門診隨到隨診 出診五元 出診隨請隨到 夜深加倍

院址天津路二十四號電話三九九四號

大陸貨棧

大陸銀行附設

收費低廉 押款便利

棧址上海路　電話五六一〇

中魯銀行

總行 青島天津路河北轉角

資本 實收五十萬元

業務 存貸利息優厚 匯兌手續簡捷 儲蓄優點如下

電話 三三八〇 三七八〇 四三一二 四五六八

電報掛號 有無線七六一四

中魯銀行儲蓄部

地址 附設總行內

資本 另撥

營業 獨立

會計 劃分

利率活期週息大厘

投資限於穩固可靠

電話 三六〇五

詳章承索即寄

保乃命

喉病非常危險若經傳染重者或有性命之憂故對於最初症象必須注意預防保乃命清涼適口功能殺菌止痛消毒退腫常含口中可免一切喉痛誠旅行之良伴也

保喉防疫糖片

上海科發大藥房監製

各埠各大藥房均售

腎虧百病生

腎為濾清血中尿毒之器腎如虧弱則尿酸之毒質隨血液之循環侵害身體各部以致病痛發生上列各症即因腎虧而起其最顯著者為背痛腰痠若不速治釀成重症為患甚矣

兜安氏秘製保腎丸為專治腎虧之良藥功能化尿酸利小便清血液補腎力腎強血清身自健矣凡患腎虧者宜速服此信譽久著之保腎丸也

上海江西路四八九兜安氏西藥公司啟

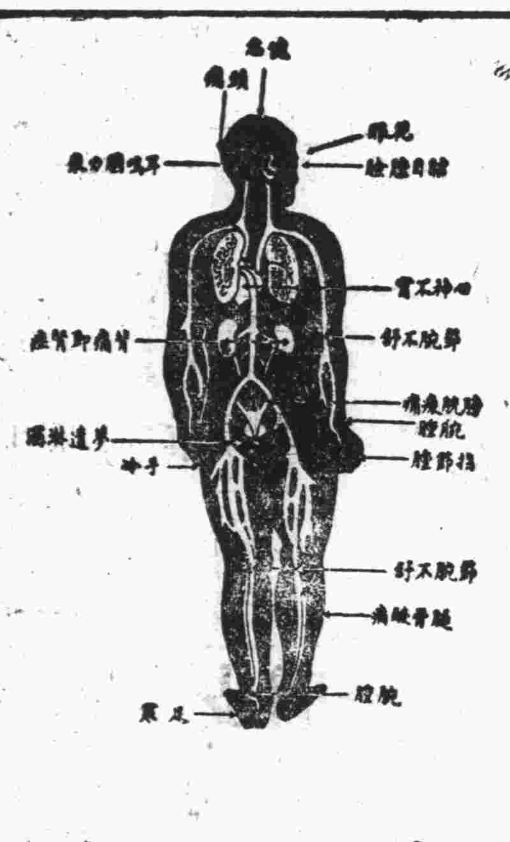

各埠藥房均有出售

金氏白蘭地

法國佳釀 年份已陳 四季常飲 輔助精神

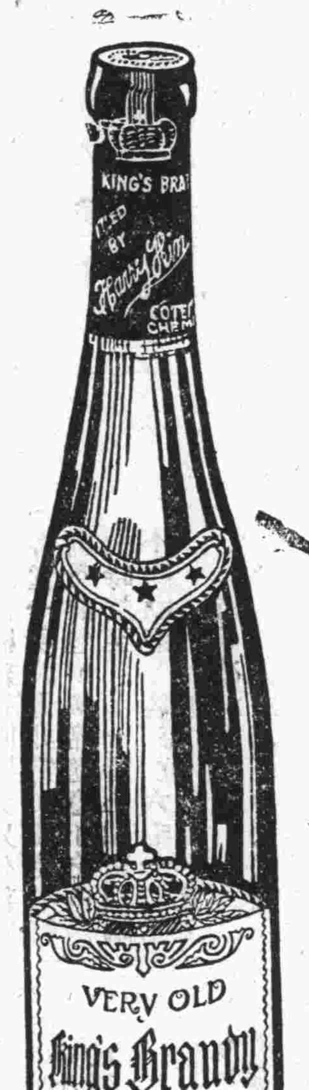

各洋酒食物及南貨鋪均售

VERY OLD King's Brandy

青島總經理利泰號電話四零八六

四季常飲金氏白蘭地酒益壽延年

燈泡耗電猶水管滲漏

君若能見燈泡漏電如此水管 君必不願再買劣質燈泡

購用價廉劣質之燈泡雖於泡價上節省少數金錢然於電費中損失猶此水管之滲漏無時或已所不同者劣泡耗電不若此明顯耳 欲得有十足之光度而且耐用非凡之燈泡則請指定奇異安迪生亞司令飛利浦三種老牌燈泡即其泡價略貴一二角然能於一年中電費上可省下十倍此數確為真正之經濟

各電料店均有經售

飛利浦 PHILIPS

OSRAM 亞司令

奇異安迪生老牌 EDISON

光明 省電 耐用

大仁堂 立愈久淋
白濁丸
專解治淋毒類經年不斷用過千方百藥不好男婦淋病完全愈非常靈驗此丸只用一盒立愈奇方
症狀照用非常消暢無論新久白濁下淋尿後淋滴腎虛老濁
成方藥有所不同男婦注射無效此丸只用一盒立愈奇方藥與市上各種
每小盒二元大盒四元
完全保好 證明無效 一准退洋

大仁堂 婦女
破血丹
病凡婦女血水不見之病千方百藥治不好此丹只用一付其病立下重者三付百病化爲血水元氣不傷百試百驗每付三元
此藥專治婦女經閉不通月數不見腹中積病左右塊血聚成肚大成形血蠱死胎腹內邪神孩鬼不下一切雜病疾隱

消毒大王一掃丸
此丸效力非常之大凡是男女染毒之症發生軟硬下疳腫痛毒串骨筋痛老毒不清淤毒不淨皮膚療治一切新舊毒症漏治不好打針無效即服此丸其毒立從二便消出一掃清完永遠除根每盒二元另有詳章此藥北京各界名醫有特別效驗

調經止帶丸
一盒保好無效退洋婦女白帶久而最傷元氣月經因之不調百病因之而生面黃肌瘦飲食無味有時燒冷腰腿酸痛頭暈肚痛赤白帶下之症一盒保好常服延年
每服四角每盒二元服法另有詳單

北京 張氏保肺丸
潤肺化痰定喘止嗽寬胸順氣立見神効不論男婦老幼年深日久勞傷咳嗽吐痰代血夜不安眠咳嗽不止一切風寒咳嗽等症服此一付立効三付斷根每服大洋一角

調經養血 保眞丹
婦女常服永保平安安胎種子坤中之寶
專治婦女經血不調月經前趕後錯經期腹痛血色不正病塊崩漏白帶下寒流白肚腿疹兩脅發脹酸脹墜痛腰胸膈滿悶嘔吐惡心貪涼流血成病左條右塊氣短神虛頭暈頭痛悶肢酸軟咳嗽痰喘氣血兩虧午後發燒作冷面黃肌瘦不思飲食日輕夜重自汗盜汗身體素弱胎前產後失調作病或姑娘經閉乾血癆症服此丸立服立效一切新舊經血不調百病皆治藥到病除常服此丸調經養血滋陰補虛安胎種子最稱女界寶丹服法另有詳單每付三角半打一元六角一打三元外埠函購加郵二角

開竅耳聾丸
不論男婦老少遠年今日耳聾耳底耳痔內蟬鳴有風聲樹聲或因幼小耳底舊根或因槍炮驚傷或因腎虛病後失調一切耳聾不通不靈之病用過中外各藥不好只用一小料一元二全料四元

心胃氣疼丸
不論何種心肝胃痛氣疼胸疼肚疼反胃吐酸胸膈飽脹痛入即吐積滯痞塊等症多年老病服用此丸解鬱舒肝寬胸順氣痛疼立止凡由肌飽或急氣多得之病三付准好每付二角一盒六付一元

青島分銷處
太和春…金鄉路 萬春堂…高密路 福海號房…黃島路 德豐永…博山路
各縣代售
坊子…豐記藥房 青州…中西藥房 淄川…益華號 周村…美華鑫

大仁堂藥房 濟南小緯六路 分處銷
烟台分銷處…福記銀樓南門大街 外埠函購加郵二角寄信濟南大仁堂
博山慶雲鞋莊稅務街 維縣衛生堂東關地瓜市街

X光 綫 齒科 外科
鈴木齒科醫院
青島觀海一路二十號 電話二〇四三番

萬國儲蓄會

開標結果報告

民國二十三年八月十五號

第一特獎 第九二七八二號 上海儲戶得洋五萬元

第二特獎 第四八七三二號遼寧哈爾濱上海儲戶得洋一萬五千九百五十九元

（末獎）（一字）

青島分會儲戶得中頭獎號碼列下

第八六三號第三六〇九四號第三八一九三號第五五九〇九號第六二九三二號第七二一四六號第八七一七七號第一一四二八三號第一一六六六一號第一二三〇九四號第一二五三〇五號

以上每號得洋二千元

報上所載號碼如有錯誤當以本會正式號單爲憑欲閱詳細號單請隨時駕臨本會查閱爲荷

詳章承索即贈 外埠函索即寄

青島 萬國儲蓄會啓 山東總分會 館陶路二號

理由不一而足然其選用則同

請試用三十天

請今日即購李施德霖牙膏一管。此後三十天中。早晚各用一次。而觀君之齒牙因以更爲光潔者爲何如。其潔齒之作用迅速而澈底爲何如。君之齦部健壯而殷紅者又何如。君此後將不滿意於別種擦牙品矣。

李施德霖牙膏
LISTERINE TOOTH PASTE

又能使呼吸甜美

攝生靈片功效

攝生靈片
動物質丸 强健精血 其效雖夥 改造固有睾丸 漸脫離 重享康健幸福 能最短時 皆可逐

法國遺精聖藥

性質 主治 特效 注意

◉最要緊的警告

遠東隆華利行

青島經理（金星大藥房）
中山路三十五號 電話五三六五

樓房招租

高苑路一號 一層樓房七間廉價出租

電話二八〇七

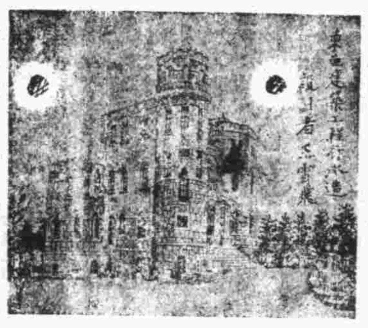

萊蕪路各新四十八號

東亞建築工程行

營業要目

建築包工 設計繪圖 買賣房地 代理安平水火險 房屋抵押放款 過戶登記事宜

嶗山晶石眼鏡老店

小號在青開設三十餘年專採辦勞山各種晶石製造各式眼鏡久蒙各界稱贊時下又新購得勞山巨峯附近晶石奇多成色最佳式拘茶晶墨晶水晶紫晶比從前採辦者遠勝數層現在已將各時無眼鏡完全造成欲養目者萬勿失此良好機會倘蒙賜顧曷勝歡迎並修理舊鏡兼售雲翠老玉藏鑽等物貨眞價實童叟無欺特此敬白

◉緊要聲明◉小號原無分號並代理處屢有冒充小號名義者請各界注意認明小號招牌仿單庶不致誤

青島即墨路西首路北 三山誠眼鏡店謹白

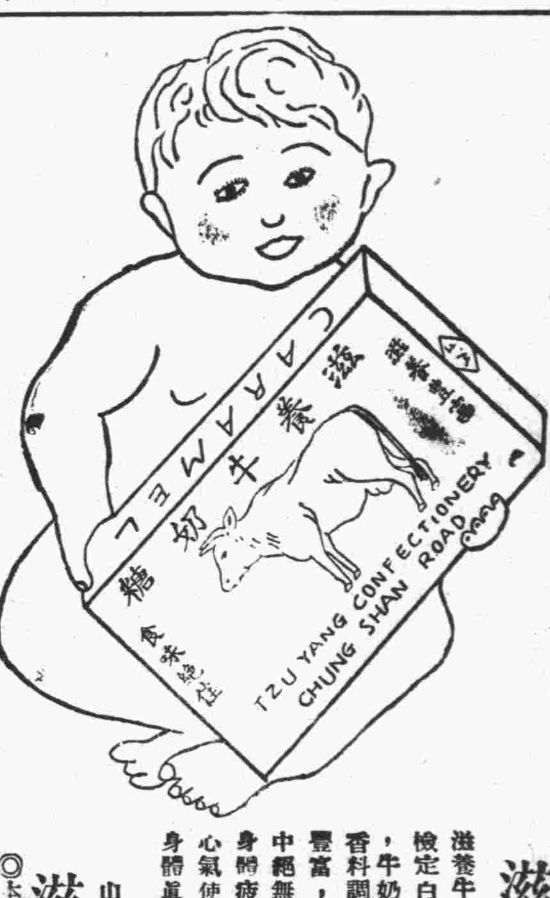

滋養牛奶糖

滋養牛奶糖於當公司化學驗部實檢定白糖，水飴，煉乳，乳脂會，牛奶，及數種滋養料上加芬芳香料調治者也，故極好消化滋養豐富，食味絕佳，在此種牛奶糖中絕無而僅有，平常服用以恢復身體疲勞，清明喉調和胃腸生殖心氣使嬰兒喫用時助長發育強健身體眞爲難得之佳品也

山東省青島中山路 電話二四八三

滋養製菓公司謹啓

◎本埠各點心舖均有出售◎

鳴謝——王英宸先生

內子前以產後失調感受風溼致患一種極疲頑之皮膚病週身奇癢雜以水泡糜爛紅腫四肢舉動不便日久精神委靡飲食頓減大失人生樂趣三年以來歷求中外各名醫治療均不見効幸經常緯疆君介紹 明水路三號英宸醫院院長王英宸先生 診治旬日之間竟將所患三年之頑疾完全剷除能不令人快慰然則王君再造之德實感激莫名矣王君畢業於遼甯醫科大學後在南滿醫院皮膚科服務多年後又繼續研究小兒科內科因持有專長歷任東北各大醫院主任醫師爲人性情和善診病細心學術深淵經驗宏富若王院長者誠醫界之特出人才也鄙人與內子感激之餘無以爲報特將事實情形登刊報端以揚仁術藉表謝忱並願世之同病者知所問津焉

海軍司令部輪機長蕭士豪謹啓

獨木香柏壽具出售

上海運到漢朝血柏獨木壽材兩具及八仙壽材四具廉價出售香如貢檀雕刻尤精可謂近世罕見之料以應福壽之人享受得之如荷光顧函約引看 通訊處西嶺滋陽路新一號施克峻啓

青大農場 出售羊奶 羊奶

本場爲提倡衛生羊奶最良 現將大小奶羊數頭出售 購者速至敝場接洽可也暑天養生羊奶最良 本場出品純潔衛生 大瓶八分 小瓶五分代理處中山路庭衛齒科醫院 電話四九四零號 場址四方東鎭間小陽路中間門牌一二三號丁

美女牌葡萄乾

粒粒肥潔如鮮葡萄

中國總經理 美國葡萄乾公司 上海廣東路五一號

美女牌葡萄乾係美國最有名食品之一。味甜略酸。可助消化。製法精良。味極鮮美。迥非普通之葡萄乾所能及。用以製點款客。均甚名貴

第一補血妙品

漫談
美國將攝 九一八事件之影片
Camera-man.

九一八事變，震驚世界，無不視爲稀世珍聞，最近美國福斯影片公司在落杉磯，糾集華人臨時演員二百餘人，有將攝一關於九一八事件之軍事影片之說，竊「九一八」者，乃我人辱國喪權之奇恥，惟恐洗之不及耳，苟一旦攝製影片，將華北棄失之經過，一一揭諸世界，是不啻將九一八事件，重演一過。而爲他國人士所鄙棄？或該影片公司，一時爲權利所朦蔽。致有此一偏之舉。蓋日人以武力征服東北，更苦無機會以誇耀其手段之神速，該公司願作宣傳工具；實日人求之不得者，倘不幸而成爲事實，則日人政治手腕之靈活，雖足智多謀如美國，亦甘爲之利用，則無怪日人之虎視眈眈也。

評〈時代的兒女〉
思明

在我國，從五四運動，一直到五卅以後國民革命軍北伐，這期間實在經過一次很重大的變化，尤其是對於這時期間，一般青年的思想之趨向變遷，有極大的變化，本片的劇作者，便是採取了這期間的時代進展迹象來作題材。以幾種心理不同的青年，來代表了那時的一般人的心理的矛盾。覺悟的上前去了，沒落的便依舊沒落下去，同時誤解自由和戀愛的結果也要歸於消滅。

在片中三種不同的人，是用了三個劇中人物代表了，可是大體說來，這樣的體材未免太深奧了點，爲一般觀衆所不易了解的。

導演李萍倩的手法尙好，有好幾處表現出他的聰明，不過對劇情還欠一點透澈的了解，所以有些地方露出前後不連貫。

表演大都不錯，艾霞很活潑，高倩蘋很盡職。趙丹是一位有希望的演員，周伯勳也不錯。

聯華鉅片 漁光曲的介紹

我們常懷疑中國的勞苦大衆是不是只有農工？是不是他們的痛苦比較任何階級爲重？

蔡楚生他現在能注意到衣食住數千里海岸線附近，將生命寄託於大海的幾百萬漁民，而來編導這一部「漁光曲」，從這裏我們可以見到他的眼光並不祇在咫尺。

「漁光曲」這一個劇本，是經過嚴密的考慮與審察的，他是用半載的編撰與修改纔寫成。全劇——是渲染上了漁民的血淚，不單是備歷驚濤駭浪，狂風暴雨，侵襲的哀鳴，同時還顧到繁租苛稅，機械資本壓迫的掙扎，其中有幾個個性更值得我們同情，除了爲生活而死在水中的漁夫之外，勞鬱交侵致瞎眼的貧婦，發養不足而致白癡的孩子。他們——這些可憐的人們，到底拋棄了他們心目中的地獄而到他們的理想中的天堂去。誰知天堂却比地獄還黑暗殘酷，他們的生命與將來却在繁華富麗的天堂裏喪失與毀滅。

這一支「漁光曲」，本屆中秋節要與青市仕女相見於銀幕上了，我們將期待着它普遍地響澈宇宙，將勞苦漁民的血淚洒遍了整個世界吧！

三大明星畫集···編排預測

因了良友公司的八大明星畫集中，沒有陳玉梅在內。向良友接洽，又遭受拒絕，於是，爲了掙傀儡「皇后」的面子，只好自己拿錢出來辦一本所謂三大女明星畫集了。

據說良友的八大女明星畫集中本來是連葉秋心都不在內的，出版者究竟是以所出版的書是否有銷路爲目標，但却恐怕人們誤會有什麼作用，因此，在詳加討論之下，認爲出葉秋心的一集，也許還不致如何蝕本，不然，以一個所謂大公司，連一個被選進畫集的演員都沒有，豈不叫老板噴血？雖則有了葉秋心，但老板娘沒有，終究面子上過不去，於是，所謂三大明星畫集乃不得不自己挖出錢袋來出版了。

也許讀者要奇怪，既然是某一公司自己出版的東西，何必把胡蝶與阮玲玉都給排進去？那末，我可以簡單地回問你一句：爲什麼良友不出陳玉梅畫集而出胡蝶阮玲玉的？」

在這裏，讓我來預測這本畫集，編輯：封面陳玉梅，第一頁陳玉梅，附小史，出身名門，幼讀詩書，提倡儉約，表情深刻，觀衆歡迎，年二十三歲。胡蝶：照片共兩幅，（舊而劣者）不識字，出世於一破里巷中，奢華，表情不够，已不能號召，年三十二歲。阮玲玉，與上略同，照片二幅較「透明」間於兩者之間者。

此預測靈否？俟看該畫集。

★外國影片與文化威脅★
林巽

如果你懷抱着滿腔熱誠去看外國影片，想在那裏得着一些革命鬥爭的啓示，這一種錯誤的觀念與行爲，不但會給你自己懊悔和失望，同時更給予你的心情上以更大的憎惡·因爲在大多數甚至於一分的外國影片裏給與你的東西都不外是：白人的驕恣，軍事的威嚇，玉腿的誘惑，及其他一切靈與肉之顫悚和麻醉而已！

電影，本來是近代文化的歧嶷的產兒，在藝術領域中成其爲一重要之部門。而在求大衆文化的普及上更有其重大之意義和效能。可是，這一個歧嶷的產兒，不幸的撫育在資本主義的懷抱下只得着一種的畸形發展，被資本家拿來作侵略的先鋒和麻醉宣傳的工具！這樣一來，外國影片不但是失去了其藝術及時代與文化的使命和意義，同時更流布資本主義的罪惡於世界，和播放帝國主義之咆哮的恐嚇於全世界被迫階級與民族，以爲其文化之威脅！

這不只是理論，而且是有例可舉的事實。我們可以把外國影片該來檢討一下——

白人的驕恣，在一些野人記歷險記和天堂幻想這類的外國影片裏充分地表現着；相反地，更把一些的土人和有色人種描寫得十二分的低劣和愚頑，好像似說任何有色人種都應該服從白人的統治，世界上只有白人才有政治的組織及理想的天才，和科學的發明及文化的創造聰明似的，借此以建立起那揑造和欺騙的白人永恆統治的理論基礎和事實的宣傳及根据，合理與否，那是決不容許你否認的，假如你有所懷疑，那嗎，他便再來要一套——

軍事的威嚇：橫豎資本帝國主義者剩餘的戰艦飛機正多，値此良機當前——太平洋風雲緊急的時候，便攝演一張「海空軍大動員」，這樣一來，不但表現資金王國的海空之暴力於全世界，更可以借此向野蠻的日本下一無形的警告，和向被壓迫民族與階級作一度軍事的威嚇，一切的外國戰事片，在相反的立場上，大都含有這樣的使命及意味，不過「美國海空軍大動員」一片，更爲其中之代表而已。

資本帝國主義者除了利用影片政策作上項的揑造與欺騙及軍事的威嚇的兩種手段之外，假如你的意志是强烈如舊的話，那嗎，他可以再來要他最拿手的一套，那便是——

玉腿的誘惑：無論是好萊塢抑美高梅，或許是雷電華都好，靡不以玉腿顫動之旋律作其肉慾誘惑的藝術的最高表現，這也是電影托拉斯老板們認爲最能吸引觀衆心情的主點。我想：無論珍妮麥唐納的銀喉是怎樣繚繞，珍妮妃娜的美麗和嘉寶的幽默是怎樣憐愛動人，假如他們沒有一雙神祕而富於肉感的玉腿，也怕難得成其爲世界電影皇后之希望的。

眞的，我們可以想像而至於體驗到，在一種迷人的音樂和彩色的誘惑境地下，斜視着這人生神祕的邊沿，——一雙雙富於肉感的肉腿在作其有旋律的顫動，你的心自然而然地飄飄然浮游於利與慾的海中去了！於是乎個人的革命鬥爭意志消沉了，民族的個性也墮之一天的柔弱！

外國影片給與我們的，大都是資本主義社會一切物質的誘惑和肉的麻醉，再加上帝國主義的欺騙及恐嚇，使你的心靈和意志深感到屈辱顫慄與迷失，如是而已！如是而已！

——錄音研究者——司徒慧敏

中國有聲電影界的一位値得注目的人物；司徒慧敏，廣東人，卒業於日本東京公立美術學校，專攻美術，曾任天一，明星等等影片公司佈景及錄音多年。對有聲電影特別有興趣。理想與技術都有精深研究，更擅長於錄音技術，氏夙性沉靜，堅苦幹練，此次擔任電通製片廠主任以外，並兼理錄音工作。該廠第一部聲片「桃李刧」所應用的三友式有聲錄音機，當其創製時，氏以其特殊的研究，亦幫助該機之製作不少，以新創製的錄音機首次經司徒氏之手應用，其成績如何，當可想而知，而司徒氏不論在廠方以及有聲電影界而言，其責任可謂巨大，深望司徒君努力前進，爲中國影界闢一新途徑。（電通）

★談明星之類——地下何常有『星明』
王三

秋夜看星，據說也是人世一樂。再從星出發，據說也是清談「嫦娥奔月」「牛郎織女」這一類故事，那末眞所謂「雅人韻事」雅人的看星果然如是看法，天文家終年在數天空中有多少星座，然而至今還是得不到一個確數？他們終年在研究某一星座的光程和有無生物留存，據說除了月亮好像有過生物外，別的還不能肯定。有時看得眼花了，發表一個驚人的消息：說某星要被地球吸引過來，却巧在某城，于是某城的人民奔走相告，惶惶喪如家之犬後來這個星球沒落在某城·大家淡然忘之。

在雅人眼光裏的星是神祕的，有牛郎，有織女，也有嫦娥，甚至還有草寇及眞命天子。在天文學家眼光裏星，是一種可供研究的學術而已。不過，無論在雅人和天文學家的眼光裏，星是可敬可贊的。

不知怎樣一來，人間也有了星，而且是明星。星而稱「明」，似乎是一個値得稱讚的名詞了。事實却不然，我們人間的明星，據說的叫做「電影明星」，有的叫做「文學明星」。果然有一些電影從業員及文藝是値得稱贊的，像卓別麟和哥德等。被稱爲明星的却很少能像天上的星一般可使人觀賞稱道，電影公司老板想賺錢，於是就想出一個明星的頭衔來加在一些男女演員的頭上。使影片格外可以賣座。個個老板都有一個賺錢的慾望，所以中國電影演員個個叫做「明星」。究竟明在什麼地方呢，那末天知道。

同樣，書店老板也個個想發貨的，也來學學樣，把一些作家加上一個「明星」的頭銜，雖然還沒有像電影方面那般普遍，中國的文藝明星已經相當的多。

被稱爲明星的那一流人呢，自然很得意，因爲他的地位似乎高高在天，高無倫比。可憐，他們何常知道自己是一種活動廣告。

我們鑒賞天上的星，研究天上的星是可以的，而我們切切不要相信地下有所謂「明星」。卓別林哥德之流很少，在中國，尤其要用燈籠來找上一輩子啊。

來函更正

編輯先生：頃閱貴報第四八期「雞零狗碎」欄內，說鄙人赴某池中游泳事，完全不實，在鄙人參加國內外游泳以外，絕對不會用過「猛力」，實因技術猶未臻使用猛力之工夫；至於撕破衣服，那不僅在水中不會發見過一次，即平日工作或運動時亦不會逢此不幸之事。應請先生予以更正。以後關於鄙人私生活之紀載，務請賜以調查，再行發表，無任感謝；此請編安 徐來上

編者按：前登之稿係由外埠寄來者，或係誤傳，特行更正，以重名譽。在外埠像這樣的新聞，眞是「鳳毛麟角」，以後還要請徐小姐來段「私生活」的素描」吧！——一笑。

電影小說 大地（八）
高米梅

（十二）敵人侵入北方，風雲變色，新中國的精神，又加上了一番新的驚覺，全國同心興起，一致抵禦外侮，堂弟繫獄期滿，適於是時放出。王龍的幼子，原在這個城市農業學校中讀書的，現在回家來結婚，他帶回來許多新的思想，新的發明。

（十三）這時候，阿蘭已得了重病，將要死了，王龍看見他妻子的病狀危險，又想起從前她同他天天在一起勤苦作工，幫他掙起了許多產業，又想起他自己怎樣待她不好，心中十分懺悔，他立刻遣人將荷花送歸劉家，許其婚嫁自由，并聲明劉某所欠債務，得分期償還，又堅決地說，只要能救得他的妻子的生命，他願意賣掉所有的田產去醫治她，但是阿蘭，却不要他這樣做，他的理由是，人早晚不免一死，況他自已的病已成不治，不願意以一身累及全家，她唯一的願望是要在未死之前，見新婦進門，因此婚禮趕快的佈置了起來。

萬佛臨素菜館
酒席八元至十六元　和菜一元至六元

佛家戒殺，羅漢蔬食，養生足可延年，故近人多提倡蔬食，不獨有益衞生，亦且寓有慈悲之至意也，本主人鑒於各地多有素菜館之設，而青島獨付缺，辱承各界士女先臨惠顧，不勝榮幸，茲値一週紀念，除特聘各大名山名廚師專辦各色素席，隨時小酌，一應有盡有，招待週到，地近前海，交通便利，夏日宴客之勝地，各界諸君盍與乎來

地址太平路新四號

博山 博昌紅粉廠廣告
敬啓者本廠開辦以來，頗蒙各界惠顧，不勝感激之至，茲爲擴充營業起見，不惜重資特聘紅粉專門技師精製各種紅粉，品質純良，價格公道，如蒙惠顧，不勝歡迎

博山紅粉製造廠李家窰一號

代理處 青島永昌行 錦州路新四十一號 暫借電話五一七六號

分銷處 青島實業公司 湖北路 電話五四八二號

青島市港務局佈告 第　號
案查本局留置堆棧截至本年八月底止，所存留置期滿之貨物，計有書籍、電用品、印字機等十二起，共四十一件，如屆期尚未據各該船行或貨主納費提取，及聲請保留，即照本局拍賣留置貨物簡章第一條及第二條之規定，依期由局予以拍賣，以維債權，茲定於九月一日上午九時以前，逕赴該留置堆棧接洽，可也。合行佈告週知。此佈。

中華民國二十三年八月二十二日　局長　袁方喬　代理副局長　王錫昌

懸賞緝拿僞造 肺癆聖藥 三那星
查本行總發行德國醫聖考克博士發明「三那星」SANO-NIS早經向各國政府商標局註册，得有專賣之權，乃近有人非法僞造，密運各埠，圖騙不法之財，無論何人，如能將僞造主犯行蹤密報本行，因而拿獲僞造主犯者，酬賞三百元，決不食言。上海仁記路一一九號美商愛世開洋行

李光鴻緊要啓事
敬啓者敝人生有二子，長堯聖，次堯良，均已長大授室，應各獨立，隨將家產經族衆親友證明，議妥按份各分給地三畝，以謀生存，其餘之地，俾作敝人老母養身之業，至於青島順和之生東股份，留作敝人及老母喪葬之需，兩子皆不得過問，嗣後敝人堯聖堯良二人如在外仍假借敝人名義招搖借債等事，敝人概不承認，恐親友未知，特此登報聲明，永遠爲證

本社遷移啓事
啓者茲因房屋辦公不敷應用，特於昨日由平度路遷移濰縣路順聚永水菓行樓上照常辦公，最近由津滬各埠新到大批畫報雜誌等，如蒙各界訂閱，請由膠州路西首路南謝南章醫寓進院，倘蒙訂閱，敝社不勝歡迎之至

和平報社啓

利泰號緊要聲明
啓者敝號夥友李君象乾，茲因另有高就，於七月間辭退，脫離關係，嗣後該李君在外一切行動與本號無涉，恐未週知，特此登報聲明

遺失聲明
郭羣生於六月十九日將自行車捐第九六四八號執照遺失，除請求另行補發外，特此聲明作廢

緊要聲明
讓與人潘郁宸 甘肅路七十一號三層樓上
受讓人復隆堂 市場二路同盛永

啓者潘郁宸所有亨通輪船六個股份，完全讓與復隆堂，經受讓與前讓與人股份範圍內所有內外賬項均由讓與人負責，讓與後無論營業盈虧及一切事務概與讓與人無關，除已立書契約各執一紙，並撤消一切訴訟外，特此登報聲明此啓 讓與人潘郁宸 受讓人復隆堂

嶗山汽水
嚴防雜牌之假冒與影射
避免魚目混珠有損飲者衛生
認明瓶蓋上之三角商標

青島總代理 協源盛號
中山路九十三號
電話二四五四號

●菓子露● 消暑止渴生津
●菓子露● 夏令唯一飲品

腦溢血特效治療
半身不遂頭暈耳鳴手足麻木乃中風之先兆
肥人老人飲酒人均須預爲防範不可忽略

中風病（即腦溢血）之原因。係因腦血管之破裂。以致血液外溢，壓迫其附近腦部神經而發生之症狀也。凡人年逾五旬。氣衰之際，多有中風之疾。蓋人之血管譬如橡皮管。常久使用。則失其生理的彈力。及潤澤性，而致硬化脆弱，故老人之血管多易破裂中風。且酒之爲物。一入體內。纔成脂肪質之沉着。多使血管硬化破裂。飲酒者之易於中風。職是故也。

蓋肥人多中風，爲我國醫學上之大警語。而凡頭大。頸短。胸闊。肚大。臍深。項後帶橫皺。胃健善食者。名曰「中風體質」。朱丹溪曰中風必有先兆之證。凡覺大姆指及次指麻木不仁。或手足少力。或肌肉微掣者。此先兆也。三年內必有大風。凡有頭暈耳鳴。視力衰弱。失眠善忘。手指顫動。足背浮腫等狀態。皆爲預告中風將發之先兆。然亦有無何等先兆。而於談笑遊樂之時。突溢中風昏倒者。此係腦血管破裂而大出血。概不得救。或饒倖不死。亦難免口眼歪斜。或半身不遂。中風實爲人類最可怖懼一險症。其流毒之烈。不亞於天花虎疫。然人皆知預防天花虎疫。而不知預防中風者。以中風之病理。乃屬現代西洋醫學上之新發見。尙無何等預防之良藥也。幸我國先醫早知中風預防治療之特效劑爲「海藻晶」。業經數千年之實地經驗。其效能確實。爲上下古今惟一無二之中風神藥。

「海藻晶」係根據我國歷代太醫院祕傳實驗丹方。應用科學的新醫理而改良調劑者。誠有軟血化管。調平血壓。醫治中風之偉效。屢經動物試驗。又臨床試驗。其藥力較諸局方活絡丹。人參再造丸。金櫃小續命湯。及最近西藥之血管製劑等。奏效迅速。確有殊勝之功能。「海藻晶」專治中風（腦溢血），口眼歪斜，言語不清，動脈硬化，狹心症，風溼骨痛，半身不遂，等症，有不可思議之神效。

佛光牌改良國藥海藻晶每瓶定價洋三元

青島經理處 神州大藥房 金星大藥房 新民大藥房 惠東大藥房 漢成大藥房 膠東大藥房 漢美大藥房 長春堂藥房

○贈送科學國藥海藻晶腎氣丸藥理說明書函索即奉

上海佛慈大藥廠有限公司發行
華北分行天津法租界廿六號 良士里十一號

科學國藥 腎氣丸之藥理
●根據五千年來先醫實驗之歷史的靈方
●應用廿世紀科學機械的方法提精製造

▲開中華醫藥史之新紀元▼
▲奏補腎强精造血之大神功▼

腎氣丸係我國醫聖張仲景先生之特選靈方，具有岐黃以來五千年先醫臨床實驗之歷史的根據，其立方之微妙效力之確實，爲古今幾千萬億國人之體驗證明者，故能正正堂堂公開藥方，（方見金匱玉函經及佛慈出版補腎祕方）歡迎全世界中西醫家之臨床實驗，而不可與現下市上流行之所謂祕方補腎劑及外國成藥等無價值者同日而語，蓋彼外國祕方成藥，我國一般醫師概不用，採因不能以寶貴生命之人體，供給外人祕藥之試驗品也。

腎氣丸係根據我國歷代太醫院世傳古法，並應用最新科學之器械及技術，由八味國產藥物，抽其有效成分而調製者，故其絕無樹脂及纖維等無用物質攙雜在內，且量少力多，服用簡便，奏效迅確，較諸舊式炮製者誠有天壤雲泥之別。

現代新藥之諸腎氣强壯劑中。最盛行者，當以睾丸卵巢等臟器製劑，與植物性鹽基育亨賓Yohimbin品爲最著，然據藥理學及臨床醫學上之實驗考察，前者容易腐敗，且效力不甚確實，後者則係一種毒藥，如用過其量，則其毒能害人體，而惟腎氣丸則係岐黃以來五千年間實驗於人體，有萬益而無一害之特效聖藥，具有增進副腎及生殖，內分泌刺激素Hormone之作用，使人維持及回復其青春時代腎氣之功用，誠有史以來超越中西之理想的補腎强壯劑也

連服一瓶，食慾大進，元氣倍加，連服一料，腎氣機能絕對强壯，連服二料，雖老衰無能者，能恢復青春時代之腎氣精力，奉贈補腎祕方三十萬册函索即寄

（佛光牌科學國藥腎氣丸）每瓶（服七天）定價洋二元，每料四瓶（可服一月）洋八元

科學國藥腎氣丸每瓶定價洋二元

各地新聞

魯韓視察完畢 由齊河返抵濟垣

長垣水到壽縣民衆紛割秋禾 韓令派人曉諭勿割免絕糧食

（濟南通信）山東省府主席韓復榘氏，爲視察魯西各縣吏治情形，及黃河上游防工狀況，特於本月十九日偕同顧問過之綱，韓多峯，葛金章，及張將軍聯陞與隨員衛隊等，由濟首途，歷經視察禹城，高唐，博平，聊城，陽穀，朝城，范縣，壽張，齊河九縣，今早（廿三日）六時由范縣沿大堤東返，七時抵壽張，視察後，十時離壽張東返，視察沿河工情，六時離齊河東來，七時到洛口，乘預派候迎之專車取道津浦路，於八時返抵濟南，總計需時往返五日，茲將韓氏沿途視察及抵濟情形，分誌於下。

視察壽張

據齊河下午五時長途電話云，韓復榘等一行，昨晚（廿二日）在范縣視察後，今日（二十三日）早六時即離范縣沿黃河北岸金堤東行，七時到壽張，縣長吳壽祺，公安局長郝華文，民團副隊長王天一，及各機關公務人員到城外歡迎，旋到縣府休息，八時韓多峯，葛金章，過之綱三顧問，及張將軍聯陞等，分別點驗民團，公安局及縣府公務人員，視察監獄狀況，九時韓氏召集各機關公務人員訓話，勗以廉潔奉公，勤政愛民，韓並將沿途所收人民控狀數起，逐一審訊，分令縣府及法院法辦，時民團副隊長王天一適接荷澤第三路民團指揮谷良友電話稱，在豬北地發現土匪七八十名，乘帆船四支，經剿擊後，該匪等乘船順河而下，今派隊截堵，當派民團兵士三十七名，預赴壽張縣屬之韓家胡同，準備截擊，長垣決水已到城西之老蓮花池，距城尚有二十餘里，預計午刻即可到南門外，韓遂囑令縣長協同河工人員嚴防，九時半離壽張，仍沿北岸東進。

壽齊途中

韓等離壽張後，見沿河人民已將子埝築成，堪禦水患，惟沿金堤及官堤圈套以內，范壽東阿等縣民衆，聞決口水將至，深恐重遭去歲淹灘慘禍，茲將金堤河灘以內未熟之秋禾割去，韓氏惻然愍之，此後每過一處，韓氏必停車面諭鄉民，現在決水情形，本年水勢甚小，不足爲害，勿割去秋禾，自絕糧食，並令河工人員，分乘腳踏車遍諭鄉民，勿再續割，旋過孟家堤口，東阿縣長莊守忠，及公安局長民團隊副等，預到北岸歡迎，韓因縣城在黃河南岸，僅令縣長速派人乘自行車，分到各鄉告知鄉民，現在決水情形，萬勿再割秋禾，未及停留，仍行東進，十一時到達陶城埠。

過陶城埠

陶城埠屬東阿縣境，爲去年長垣北岸石頭莊決口出水入魯後，漫淹濮范壽陽四縣由此處仍入正河，今歲決水，勢必仍循故道，復從此處入河，轉視河內水勢，惟見濁浪排空，濤聲霹靂，風勢澎湃震耳，沿途河灘以內農田，多被淹沒，十一時離陶城埠東行，十二時一刻到八里莊，下車赴河務局分汎休息，十二時半登車續進，午後二時到官莊，復下車休息，此處原屬黃河上游險工，現河內水勢，洶湧異常，據當地人云，水勢已較前日稍殺，旋過此東去，四時到齊河。

視察齊河

齊河縣縣長刁承憲，公安局長戚志成，民團隊副李成功，率各機關人員到南門外歡迎，韓等當乘汽車入東門，到縣政府休息，共進晚餐，五時由葛金章，韓多峯，過之綱，點驗縣政府公務員，及民團公安局，張連陞視察監獄，大致情形均好，五時半韓氏在縣政府召集公務員及民衆講話，五點四十五分離齊河返濟。

返濟情形

韓等乘專車抵濟後，與此間歡迎人員互道寒暄，即回省府休息，韓談，此行最大感想，即各縣縣長人才殊感缺乏，決定由鄉村建設研究院，先訓練五百人，作基本幹部，以便逐漸更換云。

國際市場中 華絲滯消之原因

最大關鍵在成本過鉅價格高昂（續） 薛祖康在法之報告

日絲暢銷 全在價廉

往年情形，適爲相反，法商習用華絲，並認日絲缺乏黏力，又不經特別條份，祇有13/15及20/22條份，故華絲得獨步里昂，年來經濟困難，人民重視價廉，日本絲得稍進展，然不意一年之中，長足進展，至於此極，日絲進展，主要原因，全在價廉，同一綢料，用日本絲之成本，僅及用中國絲者十分之七，處今日價廉競銷之世，法商外受鄰國稅率排擠，內逢購買能力薄弱，不得不舍此就彼，日本方面，並繅16/18條份，以迎合市場，其習用15/17及特別條份者，則更改經數，以求合用，日絲之13/15及16/18和20/22等條份，刻下除一小部分緞子（Satin）原料，須用細條份之華絲外，其餘均用日絲，此間絲商谷仲（Cozon Tieres）存有月兔百餘件，尚係去年進口，伊以爲品質高出日絲之上，惟價格貴成半至二成，無法脫售云。

意絲崛起 和日頡頏

意大利絲，在六月以前，亦猶中國絲情況，但自新繭期後，政府補助出口，意絲每啓羅可達十二利耳，（約合華幣一百九十元一担）同時禁止任何生絲輸入意境，以資保護，而繭價低及去年十分之四，（去年平均每啓羅鮮繭爲五利耳）故現在里昂市上，已和日絲相頡頏，而下級細條份，且較日絲爲低，不過二十七利耳左右，（約合三十五法郎）。

價格高昂 滯銷關鍵

查日絲在紐約拋售20/22條份八十一分，均勻美金一元零五分，則里昂價目，尙較優良，加以檢驗不如紐約之嚴，泰半承認橫濱驗單（較紐約寬三分至五分不等）即使重驗十件絲看兩件，並用日本標準照埋黑板，種種便利，日絲倘美國絲相，市面無起色，日絲在里昂，尙有前銷廉價之可能，里昂市華絲之滯銷關鍵，在於價格，然最可懼者，織戶習用日絲過久，勢將安之，不易更改，即令日後價目相符，恐亦不易爲力，目下則一旦華絲價目和日絲相仿，用量可立刻增加，（然細調查日本絲在織機上成效極好，並無斷裂等事，有少數用戶，已爲折服矣，）

秋後市況 大可注意

價格一層，吾國既無蠶桑里尼之魄力，又乏日本絲業之組織，難以洋商拋購等階級，即有經濟雄厚忍痛掙扎之絲商，亦將引起降低品質之嫌疑，無補大局，反累已身，故除株守靜候日絲之價漲，恐無別法，聽命運之轉移外，此可爲中國絲業痛苦流涕長太息者也，方今里昂綢業，毫無生死，營業慘淡，會所未見情，（此指五月中旬迄今之情形，五月以前情形頗佳）即使廉價恐難大批成交，蓋絲商去年存貨損失不鉅萬，市面倘無起色，不敢嘗試拋購，重蹈覆轍·雖秋後市況大可注意，不有準備，安能應付，斯有關於前途國計民生，并非一人一廠事，幸吾同人，勿河漢視之，（完）

青市商情

中華民國廿三年八月廿四日

行情

五天申票	九九九二
電匯申	一〇〇一〇
銅元	三九〇
上海票	九九七〇
山東票	九九八〇
大連票	一〇二二
天津票	九九五〇
烟台票	九九三〇
威海票	九九二〇
龍口票	九九二〇
香港票	一〇八〇
中國漢口票	七七五
交通漢口票	九八〇
通用漢口票	九九〇
北平票	九九四〇
立人洋	一〇四〇
雜洋	九八八
二〇小洋	七〇〇
澳金票	一一〇
安南票	一八七
廈門票	九八八
福建票	九八八
美金票	二八一
美金鎊	四六二
美銀洋	二七〇
英金票	一四三
英金鎊	二三一
先令銀	七〇〇
日金鎊	二三一
菲律濱票	一四〇
菲律濱洋	一二五
坎拿大	二七九
新加坡	一六五
六比票	一一一
六比銀	一〇〇
俄金鎊	二三七
金馬克	七九五
德金鎊	二一八
荷蘭票	一九一
法郎票	一八六
法金鎊	一七八
金單位	一九五〇
正金掛牌	一一五二五
金牌	一一八〇〇

割線

二〇銀月	二〇〇，〇〇
二〇宮女	一九四，五〇
二〇五星	一九七，五〇
二〇寶船	一九七，〇〇
二〇寶來	一九四，七五
二〇人鐘	一八八，〇〇
一六銀月	一九五，二五
一六金貨	一八九，〇〇
一六五星	一九二，〇〇
一六寶船	一八七，五〇
一六寶來	一八七，五〇
二〇鴻喜	一九〇，五〇
一二金貨	一八一，〇〇
一〇五子	一七四，〇〇
一〇寶船	一七七，〇〇
一〇寶來	一六二，〇〇

現市

二〇採花	一八七，
42二股花蝶	二八四，
42二股銀月	二八五，
42二股立馬	二八六，
42二股水月	二八三，
42二股五子	三〇四，
42二股陽紛	二九五，
32二股五子	二七八，
32三股五子	二九八，
32三股寶船	二九五，
02二股五子	二三六，
02二股寶船	二三四，
02三股五子	二三七，
一〇寶大	一六一，

紗現

三二松鹿	二五〇，〇〇
三二銀月	二四二，〇〇
三二寶船	二四一，〇〇
三二花蝶	二三九，七五
三二寶來	二三五，〇〇
三二五星	二三二，〇〇
三二立馬	二三三，五〇
三二宮女	二四一，〇〇

廣幫辦

半度生油	一〇，四〇
石島生米	七，三〇
金口生米	七，一〇
王家灘米	七，一〇
西南口米	七，〇〇

西洋辦

高密生果	四，八〇

東洋辦

石島生米	七，三〇

本街辦

街淨油	一三，七〇

麵粉

雙蚨粉	二，七〇
炮車粉	二，六五
麥鐘粉	二，七一
三多粉	二，五四
麒麟粉	二，六一
火磨粉	二，六五

考古香檳券緊要聲明

查本香檳券原定本月二十六日依照萬國體育會兩元搖彩票開獎茲因外埠票根尚未寄回礙難如期開獎擬展至九月三十日再行開獎謹此登報聲明不另通告

考古香檳券辦事處啓　八月廿五

招僱小孩

茲有某公館願僱一年在二十左右之人招看小孩及雜役不論男女每月薪金二元供給食宿願意者請到本館營業部接洽可也

青島學院商業學校招生廣告

學額　五十名
資格　高級小學畢業
地點　館陶路三十三號本校
手續　繳畢業證書並報名費一元錄取否概不退還
日期　自國曆八月一日起至九月四日止
考試　九月六日午前九時
科目　作文，算術，口試，身體檢查
發表　當日下午三時
入學　九月七日午前八時家長一同到校

玄机靈課

竊以時代遞嬗，莫不由數，亦即進行中必走之歷程也，人秉天地中和而生，一動一靜，莫不由數理左右之，所謂命，蓋謂運，所謂天則，所謂機遇，亦莫不爲數理之表現也，預言家之推測將來·皆據現實，觀動向而料及，實則對推動必然之勢，洞若觀火，故綠毫不爽，我國哲學輩典之周易·即數理之祕笈，袁天罡李淳風，邵康節諸子莫不浸瀆此中，蛻化而出，其言如觀，視爲神祕，實三折肱於數理而得者也，鄙人幼好哲學，長遇異友，得於此中，略竊端倪，友好謬許，知人批命，遙達南北，今欲借此廣交友朋，略宅命金，聊以應世，若有猶豫不斷及倉促發生事件下問者，敝人備有靈變神課，爲之解答·謹此廣告候教

出課時間　上午九時至十二時　下午二時至六時　每日只出六十課

現寓大沽路三義棧二十號　電話四五六一

命相理家周大癡謹啓

青島國畫研究館招男女新生

簡章（隨時到校來取）（函索附郵票二分）

課目　寫生組　花卉組　半工寫組

校址臨清路九號

遺失聲明

啓者敝號夥友在蘇州路萊蕪路之間將敝號管理德士古匯泉汽油罐自八月一號至二十號之各用油主顧英文簽字收據遺失除通知各主顧外無論中外人等拾得概作廢紙特此聲明

同源公　館陶路廿三號　電話四一五一八

如有拾得者請送至敝號當即面謝

北海齒科醫院開診廣告

敬啓者。敝院開設靑市。業經六載。專門醫治各種牙痛牙患。及鑲補金磁各種牙齒。設備週到。手術純熟。如蒙賜顧。包能滿意。現移陽穀路三十八號。照常開診。特此廣告。

陽穀路三十八號　管北海謹啓

緊要聲明

氏夫韓照海自十七年春赴關外謀生去後初尙見信不知去向十九年姑翁相繼去世氏一再向關外去信始終未有回音質諸同鄉之赴關外者亦未見其蹤迹查民法親屬編第一千零五十二條載有生死不明逾三年者得請求離婚之規定氏五六年來衣食兩缺加以兄嫂虐待苦不堪言狀茲擬另謀生活與韓門脫離關係特先登報聲明此啓

平度東南鄉馬垢韓畢氏啓事

張關金啓事

茲因次子張蔡發荒唐邪遊不務正業恐被連累爲特登報聲明如張蔡發在外或有私刻張生記圖章向親友作保以及欺騙銀錢等情概與張生記無涉

張生記具

市房出租

茲有坐落本市冠縣路中市路西市房門牌舊九十二號新四十六號與朝陽路東頭路南市房門牌舊二十九號新二號全部市房與樓房一處冠縣路市房內部並有原有之寬大跳舞廳設備完美光線充足空氣涼爽交通便利以及男女廁所廚房等一切俱全全部出租概不零租又朝陽路東頭路南市房門牌舊二十八號新六號新八號鐵筋洋灰新建築之市房與樓房二處全部出租概不零租再郎縣路中市路東市房門牌新二十七號鐵筋洋灰新建築之市房與樓房及院內平房一處（此市房亦可作倉庫用）全部出租以上房屋地點適中各種營業均相宜有願按處全租者請至朝陽路東頭路南門牌舊二十八號新六號院內前院西樓薛君接洽可也

薛寓啓

鳴謝痔漏專科安大洲大夫

余患痔漏多年迭醫罔效近蒙友人紹介倩痔漏專科安大洲大夫診治免除刀圭痛苦用最新自創治療法塗抹藥膏逾兩日即將肛門內痔瘡完全吸出旬日間核管即然脫落頑痔漏二瘡均已根本全愈廿載痼疾一旦霍然足徵安大夫醫術超羣手法玄妙欣以慰之餘感激無地用登報端聊表微忱并以告同病者知所問津焉

安大洲大夫住中山路一百零一號（即山東大戲院隔壁院內）

史公箸啓

悅來公司股東代表兼總經理華若愚忠告馮方田朱之事 啓

啓者今見報載辯正首先謂鄙人僭竊代表名義但又將此事議案揭露足徵鄙人之代表兼經理係光明正大而來非僭竊矣不攻自破何苦乃爾況去年十月間鄙人就職時馮方二君均在勸駕之列今之所云能勿自掌自嘴巴乎何待再辯耶鄙人認爲此事非互相私爭所能解決者故特分往津濟等處與各股東討論辦法雅不願以筆墨較量一時之短長害則村婦罵街亦貽譏大雅也昨已有信答覆該分經理等矣此後無論如何攻訐但在報紙上概不置答不惟省費抑且養神好者事實俱在是非終有大白之日也不過以分公司經理懦怯總公司查究積弊敗露公然利用董會名義勾串同夥反對股東所舉查辦之人并聲言解除股東所舉之查辦人職務大約全世界亦無如本公司之怪現像也慚愧之至奉勸該經理等切勿再爲股份公司多造汚點爲是須知愈強詞愈現其短至云各分公司經理在董會陳控鄙人一篇最好將所告事實逐條揭露亦可使社會人士明其眞相耳剝削股東坑害債權者以爲如何此布

青島新民印刷鑄字所

膠州路一〇六號　電話五二五九號

北平五星啤酒

老牌啤酒

新牌啤酒

酒味清冽　尊貴飲品　國產

注意贈品　購酒一箱即贈美麗畫片四張（或毛巾三條）積存瓶蓋十二個可換畫片一張積存瓶蓋十六個可換毛巾一條或瓶蓋一個又可退洋一分任憑主顧隨意

總經理　慎德成　電話四五七七　三七二一
泰康公司　電話四二一〇三

爲讚助新生活運動 犧牲利益 長期減價

自蔣委員長發起新生活運動以來全國各地熱烈提倡復興民族鞏固國本故新生活運動不可一日不促進不可一日不提倡而促進提倡尤須男女共同進行但是男子腎虧腰痛夜夢遺精婦女經血不調赤白帶下或男女肺癆傷風咳嗽或肝氣不舒心口痛疼是不能進行合作提倡鄙社爲讚助該項運動起見特在青島舉行四種良藥長期大減價照定價七扣收款犧牲利益以資讚助使其經濟而廣治療茲將各藥之主治價目列下

延嗣保腎丸　嵩治腎精虧損氣血兩虛酒色過度夜遺滑精腰背酸痛年老精衰性慾減少精寒陽萎子嗣艱難精關不固房事早洩每盒壹元二毛每打十二元

贊育福坤丹　嵩治經血不調趕前錯後赤白帶下遠近經閉行經腸痛大便閉結多少不定紫黑成塊四肢消瘦夜晝潮熱飲食乏味每盒壹元二毛每打十二元

實驗舒肝丸　凡男女情志不遂言語不投鬱結生嗔謀慮過度皆能損傷肝木以致精神恍惚兩脅悵悶胸膈不舒心口痛疼嘔吐疾水不思飲食每盒一元二毛每打十二元

止咳清肺丹　肺爲呼吸之機若感受風寒暑溼或吸入黴菌易爲肺傷致患咳嗽哮喘因循不治遷延日久最易養成虛癆等症因此傷命殊爲危險每包二毛每盒二元

以上四種聖藥業蒙國府化驗復經上海中醫指導社各大名醫審察合格認爲確係有效方劑自出品以來轟動全國救人無數一經服用立起沉痾如能常服百病不生洵爲居家旅行唯一之良伴欲提倡新生活運動而抱病之男女同胞們盍購服之

青島總經理　中山路長春藥號

天津經售處

國貨售品總所　國貨售品分所　仁昌百貨總店　仁昌百貨支店　源豐百貨店　大生祥線店　益世大藥房　華英大藥房　永盛百貨莊　福聚成新貨莊　天香室天合　廣泰興線莊棧　裕慶德元興恆線莊

總發行所山東烟台仲模製藥社駐津辦事處寓河北金家窰北亞製釦工廠內

粵港滬 天喜堂 老婢調經丸

專治

經閉　經少　經遲　經早
經淡　經瘀　經痛　血崩
赤帶　白帶　宮冷　不孕

（每瓶一元）　上海支行　東新橋北海路

青島代理　膠東大藥房　北京路　源裕興　李村路　裕東泰　湖北路　延春堂　海泊路

●各大药房商店均有代理●

神艮氏
渤龍丸
神艮氏藥廠出品
每瓶大洋一元二角
止咳化痰
主治
咳嗽痰喘
氣不舒暢
頑痰能化
結痰能開
咳嗽皆因寒熱衝
肺傷氣管不通融
初期不治癆相繼
服用渤龍頓見功
青島神州大藥房總經理

藥師張國艮製劑
神州六腑友
神州七麟丸 水瀉 紅白痢 便血
神州八仙丹 傷風 寒熱 驚風
神州九龍珠 咳嗽 痰喘 痰症 痰飲
神州十滴水 霍亂 吐瀉 肚痛
舉世信仰
青島神州大藥房出品

神艮氏
安神錠
一切病魔高枕無憂
主治
頭暈目眩
神經衰弱
失眠心跳
腦力健忘
精神病症
每瓶大洋壹元
青島神州大藥房總經理
神艮氏藥廠出品

代理處 牟平路膠東藥房 明生藥號 天津路震東藥房 濰州支店 延春堂 維治路同春堂 頤壽臣 中山路長春堂 山西路長春堂 博三路通順堂 膠州路廣濟堂 萬生堂 杏林堂 鴻春堂 濟南路永春藥房 金鄉路亞洲藥房 濰縣路松竹堂 香山堂 陵縣路大豐行 全生堂 濟寧路東海藥房 鄒平路天寶通藥房 益都路亞東藥房 龍口路山海藥房 東鎮菜市路遼東藥房 東鎮台東四路保安藥房 東鎮威海路濟衆藥房 西鎮泰和堂 濟生堂

青島唯一
天真美術攝影家
代客沖晒 不收沖費
批發歐美各大名廠快鏡及照相材料
中山路五十一號 電話四八〇〇

請看!!
本市首創唯一的製版業 青市各界所用的銅版鋅版均係委由本社承製
資格老 價格巧
營業目錄
照相銅版 凸凹鋅版 花紋鈔票 繪圖設計 銅鐵招牌
光華照相製版社 青島李村路五三

FACE REVIVER
REMOVES FRECKLES
WHITENS THE SKIN
美容珍品 面母
去雀斑 白皮色 嫩肌膚 增艷姿
F. M. CHEMICAL WORKS, LTD.

青島總批發 芸芳泰 神州藥房
分銷處 福順泰 洪興德 愼德成 祥雲壽 昇昌號 漢成藥房 金星藥房 惠東藥房 德國藥房 華振氏 青島藥房 大中華 同順號

蔡司 伊康
ZEISS IKON
超等伊康泰鏡箱
較反光鏡箱又勝一籌

德國蔡司伊康工廠最新出品之〇〇超等伊康泰〇〇
函索樣本即寄
鏡箱不僅式樣新穎而且便利異常其優點如下
(一)校準鏡與鏡頭互相聯絡故可自由對光即素無攝影經驗者初用此鏡箱保證所拍照片張張清晰滿意可無廢棄膠片之損失常年用此最爲經濟無比
(二)用一二〇膠捲可拍八張或十六張
(三)在皮盒中不必取出即可拍照,懸掛胸前與康泰時鏡箱一樣便利
(四)天塞4.5鏡頭新式快門附自拍機
價目:每具洋二百廿二元 皮盒外加洋二十一元
各大照相材料行皆有出售
總經理禮和洋行 青島吳淞路十三號 濟南四大馬路中間

三井水火保險公司廣告
啓者本公司在中國各大商埠辦理保險已有多年久爲紳商所信用茲爲便利營業起見凡有華人保險一切交易特重託(泉記眼房)代理保費格外從廉設有不測賠款迅速如蒙賜顧請直接與(泉記眼房)閻君銘泉接洽可也泉記眼房現寓邱縣路三號宜生泰內借用電話通知均可 電話四三五三

寶羅洋行
秋季需用衣料
請各界士女駕臨中山路本行參觀貨物數色之新穎價目格外之低廉絕對使君滿意今爲優待顧主起見仍然按照九折出售並且夏季應時之各種蔴紗花樣新穎無不應有盡有君願購買屆駕光臨敝行尤所歡迎

炎陽之下
怎樣保持您的美容?
皮膚病的救星
AB化粧劑
(現已到青)
專治 斑點 疙瘩 皮粗 膚黑
說明—AB化粧劑是科沙隆藥廠皮膚研究科新發明的最適宜於容膚之特效良劑,因其有附合皮膚性及柔潔皮膚特能,並可盡量發揮其效能,而消除一切皮膚疾病,且無侵害皮膚種種之流弊,兼能清醒腦力,明爽目光,及助一切精神快愉,實佳品也。
分晰—AB化粧劑,是分A字B字兩種藥水,A字具有消毒殺菌之效力,B字具有療除斑疾美膚特能,故雙施並用,實收特殊效能。
總批發處 天津百星公司
青島代售處 中山路錦章綢緞莊 河南路惠東大藥房 四方路九能公司 中山路福順泰

陽湖二鳳詞人撰書繼續廉潤
九月六日止
青萍書期廉潤撰書本市承接大小件數二百外埠亦達百餘揮汗灑毫儘多佳興上月已屆期滿忙累未減而需索者踵接來其間且有以撰事見委起自毫楮至於斗聯盡是知音茲爲欲廣結翰墨因緣特再繼續撰書廉潤—以餉茄嗜藉聯風誼
中堂條幅立軸橫額每件四尺以內爲限單書兩元連撰詩詞加一元無論箋紙綾絹題詠酬贈同例扇册斗方每件一元連撰加一元 潤資先惠墨費加一
十日繳件領照潤單承索即奉
總收件通訊處陽信路華德里五號薛寓
代收件處 即墨路中華書局 河北路集成南紙局 高密路成文堂書局 高密路新華南紙局

律師 宋士斌 曲暄田 聯合啓事
本律師合組事務所,專辦民刑訴訟及非訟事件,辦事敏捷,當事人如係赤貧,並得酌免公費,
事務所平原路五號 電話五四七七

青島海軍工廠營業啓事
敝廠自開辦迄今歷有年所內部設備如冷風機器無不應有盡有但向皆承修軍艦工程對於各界少所貢獻茲爲服務社會發展工業起見近復添置電焊機廠淨聘專門技師承辦各種船塢機器鍋爐木器家俱及一切鋼鐵工程價格低廉工作迅速如蒙惠顧無任歡迎
廠址青島荷澤四路一號 電話四一四七 四一六一

青島
茅榮豐紹酒發行所
平度路中◎電話三五八八

本棧在浙紹創立酒廠歷百餘年精造藏陳太雕花彫異香醇釀衛生菊青京莊路酒及各種藥燒運銷各地名馳中外總號老源源開設上海英租界浙江路茲爲推廣營業便利顧客起見特在本市分設支店謹擇於八月十四日正式開幕定價克己歡迎惠顧

價目一覽

品名	單位	價目
天字太號花彫	每壜	二十四元
地字太號花彫	每壜	二十元
元字太號花彫	每壜	十四元
黃字太號花彫	每壜	十二元
行使太號花彫	每壜	七元二毛
放樣太號花彫	每壜	三元八毛
京小太號花彫	每壜	二元四毛
高莊京大酒	每壜	十一元
加大異香醇釀	每壜	十四元
加大衛生菊青	每壜	十一元
元紅加大酒	每壜	九元四毛
元紅放樣酒	每壜	三元二毛

品名	單位	價目	每斤
異香醇釀	每瓶	四毛八分	三毛二分
衛生菊青	每瓶	三毛五分	二毛四分
大號花彫	每瓶	四毛五分	二毛四分
衛生香雪	每瓶	五毛	四毛
白玫瑰酒	每瓶	四毛	三毛二分
菉荳燒酒	每瓶	四毛	三毛二分
紅玫瑰酒	每瓶	四毛	三毛二分
五茄皮酒	每瓶	三毛	三毛二分
天津高粱	每瓶	三毛五分	二毛八分
眞紹母燒	每瓶	五毛五分	四毛
元紅京莊	每斤	二毛	

道謝
本所開幕以來蒙 各界踴躍賜顧無任榮幸惟因人手缺少招待多有不週尚希原諒敬此道謝並表歉忱
本號主人謹啓

半老徐娘譚

好大膽的德國學者　敢說孔子不是中國人！

在此復古運動加緊進行中，我們搬出了中國古代的全部文化，來挽救國難，來感動天下人心，來促進世界大同。這是多末光榮的事啊，我們天朝有五千年的文明歷史，而且曾出過萬世師表的大聖人。奇怪的事太多了，最近有一位德國學者龔特爾教授，著了一部書，名曰『亞細亞的印度日耳曼人中之北種』。他考證中國古代的文化，摻雜北種Nordische Rasse的成分，孔子便是一個北種人。玆抄錄其原書之一段於下：

『中國北部武士貴族的一部分，大約是Saken的後裔。中國聖人孔子的家庭或許也是淵源於此；即其不然，也必定帶有北種貴族的血性。孔子是出自一個中國北部的武士貴族，這是一個舊王室的支脈。他的父親，是一個將官，曾以勇敢善戰著名。……孔子的倫理學，常以君子與小人有別，他也並不勉強以君子的生活，使無其天性的小人奉行。……在孔子的學說中，常表現一種貴族性及英雄性。這些都不像中國的及東亞的特質。至於他作事的勇決，與對於國家的忻悅，尤其像北種的印度日耳曼人的特質。』

啊呀呀，這還了得！照德國學者這末一說，我們的大聖人孔老夫子不是中國人了。這種牛頭不對馬嘴的考證，半老徐娘首先反對！據史記孔子世家載：『……叔梁紇與顏氏女野合而生孔子。……生而首上圩頂，故因名曰丘，字仲尼，姓孔氏。丘生而叔梁紇死，葬於防山，（防山在魯東）由是孔子疑其父墓處，母諱之也。』孔老夫子的來歷，雖然有點不光明，然而其為中國人也固無疑義。德國學者竟胡說八道，偏偏要開除孔子的國籍，眞是開玩笑，有辱神聖的中華民國！

德國學者認為孔子富有貴族性，英雄性，愛國性，從而證明他不是中國人。如此說來，半老徐娘要問，希特拉像秦始皇，那末希特拉也許不是日耳曼種；興登堡像漢武帝，那末興登堡也許是我們天朝種。眞正豈有此理，這也美其名曰考證。

隆重的孔子聖誕快到了，半老徐娘希望全國復古君子以及孔氏後裔請求政府對德提出嚴重抗議，懲辦德國學者，焚燒其反動書籍，為中華民族洗恥，為九泉之下的孔老夫子爭氣。

事關東方文明，國家存亡，切莫以雞毛蒜皮視之也。記得，七年前日本有一個矢野博士，著了一本書，研究「支那」歷史，他的結論是：『所謂滿蒙者，依歷史非支那之領土，亦非支那之特殊區域』。帝國大學會將矢野之著作，宣佈於世界。那時侯，我們認為日本人故意開玩笑，不值得注意的事。然而，現在如何？東北四省果然被日人佔去了。我們才知道，帝國主義國家的所謂學者，多半是為侵略弱小民族而研究學問的。當他們拿起筆桿來寫文章的時候，野心早已勃勃了。可怕，可怕！現在德國學者又來考證孔子不是中國人，尤是可怕，尤其可怕！我們的領土雖然失去了四省，可是仍有二十餘省存在；道冠古今德配天地的大聖人，如果再被外人把他的靈魂奪去，國籍開除，我們卻無第二個孔子了。無孔子，便無文化；無文化，不能救國，半老徐娘言念及此，不寒而起冷疙瘩矣。半老徐娘放下筆桿，正色大呼口號如下：

孔子是我們天朝人！

打倒胡說八道的德國學者！

領土可失而孔子國籍不可喪！

孔子精神不死，中國文化不死！

蟬噪集之六

送睡魔之南泉記

玉青

陰沈鬱悶的天氣，覆蓋着大地，眞是使人感受着十二分的不舒服；炎威雖然稍殺，但是鬱熱仍不能減輕。近幾日中，睡魔的大駕常常光臨，所以連日以來午睡的習慣似乎已經養成；每到上午十點左右，兩張眼皮如膠投漆似的緊緊的合起來，縱令有火急的事，也是不能睜開的，精神因之昏昏，身體亦異常困倦，終日覺得委靡的很，啊！這是睡魔作祟使之然也。

月之十三日，適值休班，八點多鐘因故到站，正遇北開的一四三次車將行；因連日來不勝睡魔之擾，決隨車送睡魔於市外。甫登車，笛鳴輪動，飲然起行了。五五六號機車是個壯麗然的大車頭，拖帶着一輛小守車。像是虎銜耗子一樣的不費力，飛跑了一刻多鐘，就停止在四方車站了，機廠內修理的車輛，備妥了三十多節聯接着像長蛇一般的，準備着試演。因為天意欲雨，黑雲早佈滿在空中，濛濛的細雨中，已雜有淅瀝之聲，穀粒大的雨點，連續的從半空中落下，於是就不得不再重登守車繼續作送睡魔之遊。

嗚——！汽笛響了，車長的綠旗搖搖擺動；隆隆的車輪已動轉起來，連續的從車下播送出有節湊的音樂，三十多輛不同的車廂，發送着不同的聲音，合湊的火車進行曲，是雄壯非常的，鐵路兩旁的樹木，都穿戴着翠綠的舞衣，手舞足蹈的跳着土風舞來歡迎這龐大有力的火車。每柄葉片上都點綴着滾滾欲滴的明珠，我們跟在車上，也狐假虎威的受着歡迎；機車的力量究竟是偉大的，從四方一氣跑到南泉，按路程，足有三十六公里。睡魔同我到了南泉。於是我就設了一條妙計誑牠在南泉居留。我又隨着原車返回青島。

睡魔既去，我心中就無憂鬱了。精神清醒，身體頓覺舒適。閑散的心情油然來潮，眼睛睜的圓圓的。瞭望着遍野的青葱的原野；高高的高粱，矮矮的地瓜，半高不矮的穀子；粉紅的頭頂，翠綠的葉幹，都微微的顫動着，毛毛細雨，滋潤着全身，秋禾是如何的可愛呀！幾隻肥胖的耕牛，在河畔上吃着青嫩的綠草，尾巴不住的動搖着，得意洋洋；牧童們遠遠的管照着這些肥牛，一面又在草地上捉小蟲，草笠馱在背上，褲腿露出膝蓋，赤膊露胸，也得有田園之眞風味。市上的摩登男女赤腿露臂，大概是牛郎之徒吧？可惜他們都生到都市裏，不但沒有眞正田園樂趣可享，還時常受當局的干涉，認為赤腿露臂是有傷風化呢。

田野風景的圖畫，像電影似的映過了好些，火車飛也似的拖帶着往青島奔來，站長的綠旗不時的擺動，車長的綠旗也不時動蕩，機車累的連連的抽着粗氣，鼓着威風，車輪合湊着凱旋之曲，次日果然睡魔未來相侵，特書其事，以誌慶祝。

——完——

囈語

景潛

測驗一個人的思想如何，可以從他日常所看的書籍裏找到，這樣雖不能說是精確可靠嗎！却總也八九不離十。

× × × × × ×

「有錢能使鬼推磨」，何況人呢？所以戀愛（或者也可以說是亂愛）雖說不是有預約券的，但有了老袁也可以暫時租一下。

× × × × × ×

有的人作了錯，自己也明知道是錯，但是在別人面前，他總是不肯承認，這眞不知道他是何居心。

× × × × × ×

小學畢了業的學生，希望着作個什麼大主席，及至初中畢了業却想作個小主席，高中畢了業呢？只想作個小縣長，及至大學畢了業呢？小縣長也不敢希望了，這是什麼道理？

× × × × × ×

據報紙載着：脂，粉，香水，三項進口貨已有驚人的數字，以我看來何必這樣驚呢；這正是太太小姐們的進步。

× × × × × ×

現在人誰不穿上件時髦衣服，在別人眼中看來，那就是落伍；痛快點說吧？那就是沒有資格談戀愛。

× × × × × ×

昨天戀愛，今天結婚，明天離婚。

× × × × × ×

據說沒有「大洋」，「西服」，「皮鞋」，是不配談戀愛的，眞嗎？

× × × × × ×

她說：親愛的！你眞愛我。

他說：怎見得呢？

她說：我要什麼東西，你都給我買，這還不愛我嗎？

答妻問

曹劍柔

余苦於屋內之悶熱，蚊隊之侵略，乃謀諸婦，作院中避暑之計。於是攜蒲二，與妻心台坐於戶外，時維八月，序屬初秋，滿院涼風陣陣，四壁蟲聲唧唧。可愛哉，秋夜圖。乃展青島時報，作秋夜讀，興方濃，不知尚有人間世也。

妻忽興詞而問曰：梅蘭芳乃一優伶耳，胡為至島上，而各要人爭先恐後，接見殷勤，禮遇優渥也？

余聞言，急起，正襟危懷而復坐，以水漱口，纖而妙聲而言曰：夫梅君者，乃眞值得招待歡迎，爭先而恐後也。其為藝術家，或……什麼……家，且不論。玆論其值得要人爭先恐後而……者，請聽吾言。且夫我國自辛亥革命以來，百災駢集，千禍雲集，眞不可以足指計之。各要人賑災之法，雖千萬億兆，而其取諸窮困痛苦之農人者則一也。未有設法取諸有錢階級者！獨梅君，以身手歌唱之能，票價數十之貴，取諸有錢階級，而使其不吝不嗇。且將其所得以之賑災也乎哉？此猶其小焉者也。竊查我國之遊洋者，放洋者美其名曰研究學識也，考察政治也，計每人一次之放洋（或名之曰放羊）費，約計須一二十萬元，以之統計，其數目，豈可以算盤子計哉。其實，究其實歸國有何供獻！考察者何也？研究者何也？噫！唉！！俺不覺為之一哭再哭哭不下淚來矣！！梅君雖亦遊個幾次所謂「洋」，然而，然而他，不但不帶錢到外國去，反能自「洋」外國帶錢回來。最近消息，蘇俄欲以百萬之資聘其獻藝於莫斯科，這不是我國之一大進項乎。以之較國貨年之化妝品花邊類之進口數，有過之無不及，可不欽佩也哉。要人之殷勤招待熱烈歡迎，誰曰不宜？誰曰不宜？妻無言急返屋，上床而臥，若有所思。……

長篇創作　三姨太太

保留版權　徐寒梅著　（一五八）

十一　怨的病了呢

她一邊吃着，一邊談着，迪民也不覺得寂寞，只是使得他觸景生情地回憶起過去染病的情況

當他在學校裏讀書的時候，為着自己愛踢足球，所以也是學校裏First team的隊員，有一次，和復旦大學附中隊比賽，因為自己太興奮，一不小心和復旦的左衛碰了一下，跌倒在地上，終於跌破了頭顱，送進醫院，非惟有溫和可愛的女護士蜜斯程在體貼地服侍他，而且爸媽也天天坐汽車來看他。等到進了大學，也曾生過一回「胃腸炎」，在那時，他的同學郭筠芳女士也特地向校方請了幾天短假，朝夕的在醫院裏服侍安慰。後來生病的時候，也有表妹顧瑾瑜，愛人袁淑英……………於今呢？！唉！眞是「不堪回首憶當年」了。

航程上的夜裏

見非

船衛着怒濤，浪在甲板上滾吁；人們的心，都隨着船上下的亂跳。燈火，不知是什麼時候滅了！從船艙裏，發出一片悽慘的呼號。

× × × ×

啓碇時，是青天碧波，無暴風雨的徵兆。水手，個個相猛虎似的踴躍。現在，不知他們在吵鬧什麼？船在海，天上是一團黑漆，不見燈塔的閃耀。

× × × ×

聽風聲，暴風雨快要來了；看水手，有些是迷醉了，東歪西倒。朋友！我們要一齊起來！同水手們，快把安全航程尋找。

× × × ×

活路就是同船共濟這一條。撐定了舵，那怕這風雨漂搖。把迷醉了的水手，拖下舵樓去罷，他們是一樣的危險呀，同海裏的暗礁。

二三，八，八。

脫空傳

蒲松齡遺著　張仕釧抄　（三三）

（脫空傳卷三）

你當是甚麼人哩，原是逢人騙，馬騙三，汪脫空，劉寡嘴，甘出身，賽熱鐵，鋼耳刎子，還有二位學長，一個是油單紙，一個是皮笊籬，你說他學的是甚麼藝呢。

慣鑽無縫蛋，滾鍋學占先，陰天豎直立，雲裏觔斗翻。

使船，一個家哄上長杆抽梯去，一個家看看風波纔夫下旋渦，一個家望鄉台上攝傀儡，一個家領着人肉來身上安，一個家撮弄死人去上吊，一個家割家好使井繩串的錢，慣學着套雀不把紅豆下，一個慣學着誰的綿襖不中穿，眞眞是吃盡太山不謝土，又搭上剜人眼睛不嫌。

許多武藝，難以悉數，一見馬騙六來，個個瞪着白補丁眼，張三說，這是師傅新招到的徒弟，特來奉拜，衆人聽說大喜，都指望有好人來相送，騙六說，小弟姓馬名騙六，草號加三，手內空空乏無以為敬，稍了幾付帶子來，每人送你一付。衆人大喜。

一條生路

肺癆乃人類最危險之病久咳即內傷初起之原世界雖不乏專門研究療治之人然亦尚無實效之藥此已早為中外人士所共同公認者本堂養陰丸自出世以來靄靈一聲風行遠近其拯救危症確有出乎用者意料之外不獨能發揚我國藥業之光實足為世界人類之保障凡吐血咳血之後常吐白痰或久咳傷肺胸部竊痛體弱多病虛不受補凡此均足為內傷之起點本堂養陰丸救活瀕危絕望之症不可數計此丸確實功能續命若以價值而論誠不止抵百萬金錢有患是症者請速購服必有無限生機金石之言千萬勿作以普通賣藥廣告視之每盒定價五角此丸用治療內傷陰虛久咳等症確有續命之功故特標其題曰一條生路

廣州槳欄街 位元堂啓

山東總經理 濟南普利街路北 廣東商店

青島總代理 神州大藥房 ∴李村路 ∴天津路

◉歡迎代售 ◉利益從優

國產實業機器

八呎新式鏇牀機

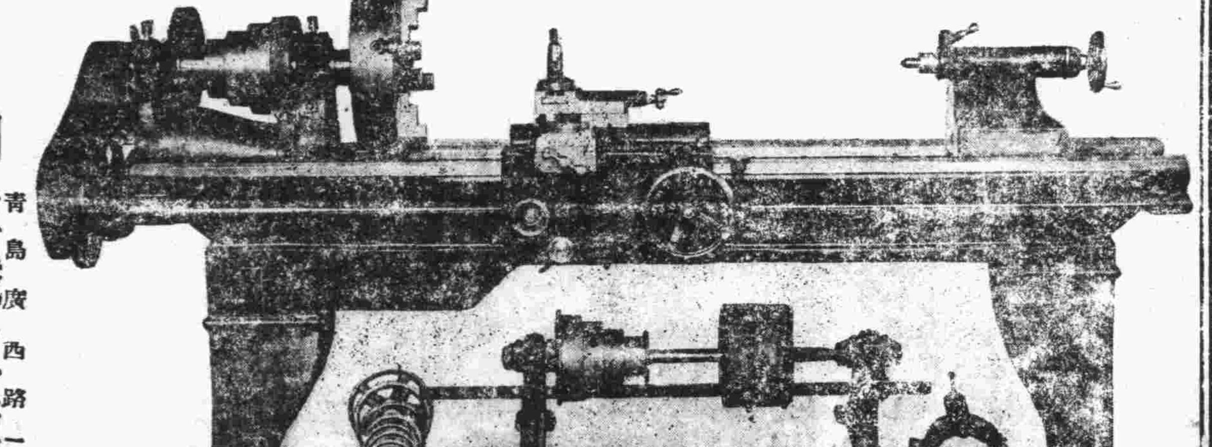

本廠為提倡國貨振興工業起見專造各種機器以備各界之需荷蒙光顧竭誠歡迎玆將所出機器略舉數種列左

機器鑽　新式鏇牀機　插牀機　平面鏇牀機　切麵機　新式析齒機　彈花機　大小刨牀機　脚踏鑽　汽力發動機　吸水機　肥皂打印機　藥片機　大小壓力機　壓瓦機　立臥式鍋爐　攪泥機　各種保險櫃

利生鐵工廠謹啓　青島廣西路二十四號　電話三一九三九

教育局登記　中國政治經濟學社暑期學校招生

現已開學　陸續招生

課目：政治系　國學系　經濟系　書法系　日語系

簡章隨時到校來取（函索附郵票二分）

報名每日上午九時至下午六時止

只為公務員便利起見擴充夜班

校址熱河路五十九號

青島市私立聖功女子中校招生

年級　初中一年級新生及各級編級生

報名日期　七月二十七日起至八月三十日止

考試日期　八月三十日三十一日早八點鐘起

考試地點　青島德縣路十四號本校

簡章函索即寄

教育部立案青島市私立崇德中學招生

一，編制　本校自本學年起增設初級商科

二，學類　一，初中普通科一年級新生八十名　二，初級商科一年級新生四十名　三，初中二年級編級生若干名

三，報名日期　七月一日起至考試前一日止

四，考試日期　第一次七月十六日午前八時起　第二次八月三十一日及九月一日午前八時起（只考中一新生及商科一年級新生）

五，報名及考試地點　陽信路二號本校

（簡章函索即寄）

青島私立文德女子中學校續招新生

年級—初中一年級新生及各級插班生

報名日期—自即日起至考試前一日止

考期—九月一二兩日

地點—濟陽路四號

∴簡章函索即寄∴

青島市市立中學校招生

（一）編制　本校自本學年起高中增設應化科一班初中改設職業科一班

（二）學類　一，高級中學普通科及應化科第一年級新生各四十名　二，初級中學普通科及職業科第一年級新生各四十名

（三）報名日期　一，第一期自七月一日起至七月八日止　二，第二期自七月九日起至八月二十五日止

（四）考試日期　一，第一期七月十日十一兩日　二，第二期八月廿七廿八兩日

（五）報名及考試地點　湛山大路十號本校

▲簡章函索「附郵票一分」即寄▼

請飲！

衛生消毒　牛奶

滋養豐富　山羊奶

▲欲使兒女健全活潑▼

▲欲使身體肥胖強健▼

青島牛奶舍

弊場特點：民國四年開幕最早　規模廣大已至於今　良種牛乳設備完全　不誤主顧

牛奶場　太平鎮　電話三〇〇四

本行　堂邑路　電話三〇三六號

分行　遼寧路　電話五一〇六

教授跳舞學校

DANGING STUDIO MISS L.SARNO FOX-T
WALTZ, BLUES, TANGO, RUMBA.
166 Chung Shan Road.

本校專門教授男女跳舞欲學孤步舞（舞字魯氏（探戈舞却爾斯登舞及單步舞雙人舞一均用最新法教授并有西洋女士擔長鋼琴如有願學者請至中山路一六六號接洽由爾璪女士

湖南路四十五號遷至中山路一六六號

神內醫院

主治科目　內科　小兒科　皮膚花柳科　X光線科

院長　神內正範

敝院自開幕以來頗蒙各界歡迎對於中外患者之醫治無不盡心盡力治療院內設備完潔僕役殷勤看護格外周到隨呼隨到無不應時而來能使患者心裏爽暢立刻即愈並有外精通華語醫學關於病源問答毫無阻隔於治療上亦頗覺便利

門診　午前八時至十二時　外診　下午隨診

院址　青島德平路十號　電話　四七五七

淋病一盒藥

沈少山監製

專治急慢性淋　多年久治不愈老白濁

五淋白濁唯一特效救星

▲說明▼這是華北久著盛名治淋病的唯一聖藥，不是專以廣告宣傳胡亂誇欺騙者流，此藥是從多年實地經驗得到的重效果，愈淋速特原價例，市上一般普通濃油劣劑

▲主治▼尿道灼疼，小便短促，黃白粘質，精糊淋口，腎虛老濁，綿綿不斷，淋後受寒，偏墜疝氣，此藥殺菌清血止濁，七天之內，完全斷根

特製金屬盒，盒上印紅黑二色之字，以防假冒，購者認清為要

功效遠勝注射內服淋藥

真正　一盒藥　盒樣

沈少山　久春堂藥房　大醫士　本國醫學原理之新發明　淋病壹盒藥　無論急性慢性五淋白濁唯一聖藥　總發行所　天津日界旭街南路立

定價　小盒兩元　大盒四元

麝香化血丹

乃是婦女救星神藥，效驗馳名各省。此丹專治婦女經閉不通二三五個月，不見氣衰血塊，面黃肌瘦，嘔吐惡心，腰酸肚腹脹大成形，鬼邪胎病，子死腹中不下，婦女乾血癆雜疾病，只用一付立下，重者三付，百病化為血水，保險元氣不傷，破血化瘀，孕婦忌服。每付二元　加料四元

乾少山坤氏化癥膏

不必行針吃藥，腹中痼塊立消。此膏力能攻堅化塊，降瘀而生新，消血破瘀結，化積聚，專化婦女積塊氣塊，承塊化結，腹痛白帶，新氣積乾療，七癥八結，經閉痞塊，貼此膏由堅而軟，由軟而消，百不失一。定價小貼三元　中貼五元

總發行　天津久春藥房　總路日界橋立福島路十六號

青島分銷處　太和春　金鄉路十二號

飲！

欲求消暑請飲　純精上海啤酒

君欲送禮經濟美觀　購沙利文糖果餅干

青島總經理利泰號　地址中山路轉德縣路角　電話四〇六八

清血解毒丸

統治花柳毒病　完全保險除根　功能勝過打藥針十倍

專治男女傳染各種花柳毒病，小便腫破，便毒魚口，毒淋刺痛，下疳潰爛，楊梅毒瘡，毒串週身，結毒歸內，筋骨酸痛，身起紅斑紅點諸症，及多年餘毒未淨，接染新毒，一切花柳病，曾經服藥無效，或注射藥針不能除根者，服之均有特效。每付一元　加料二元

琥珀淋濁散

此藥味甘性平，而無毒質，且不妨害腸胃，治五淋白濁，精糊馬口，不分毒有初起，急性慢性，及非淋菌傳染之淋症（俗名風火淋），暨婦女淋濁白帶等症，實具有特殊之效能。其服用之簡便，奏效之神速，更非其他濃油質或普通丸劑所能比倫者。如曾經濫用治淋藥劑及注射洗療，毫無功效，或雖有效而不能除根者，服（琥珀淋濁散）能於最短期間根本解決，輕症一瓶，重症二三瓶，即可完全痊癒。服法說明另有詳單，函索附郵即寄。每瓶二元

通經女寶丹

此丹專門破血，為婦女最寶貴之救星。無論長幼婦人處女經閉凝積不行，氣衰血寒，經水二三五個月不見，肚腹堅硬，日見膨脹，左條右塊，七癥八瘕，甚至乾血成癆之症，服此藥能順氣消癥，通經水，散淤血，積聚化為血水而愈，保險體氣無傷，一二付立見奇效，確有藥到病除之功。注意（孕婦忌服）　每付二元　加料四元

止帶益坤丸

婦女無論老幼，有病無病，及婚後多年從未懷胎受孕者，均宜服用。此丸功能調經止帶，養血安胎，排瘀積，生新血。凡婦女經血不調，赤白帶下，久不孕育，胎前產後諸症，一盒即癒，常服尤佳。每盒六付一元

快胃舒肝丸

專治男女肝鬱不舒，脾胃失調，肝火發旺，週身氣串，兩脅作脹，胸膈發滿，噯雜倒飽，噯氣吞酸，心胃刺痛，兩脅串疼，嘔逆痰水，胸中痞悶，脾虛胃弱，飲食停滯等症，只服北平馳名之「快胃舒肝丸」，專能解鬱舒肝，理脾消脹，常服活血舒氣，除寒去積，健脾開胃，多進飲食，堪稱濟世活人妙品。凡患肝胃病者，服之均有特效。每盒六付二元

通治七疝丸

寒疝、氣疝、血疝、水疝、筋疝、狐疝、癩疝，七種疝氣，致成小腸串氣，左右偏墜，腎囊澀涼，睾丸腫硬，上下串痛，走氣作響之症，及由淋濁轉成之疝氣，服藥立時止疼消腫，行步如常，輕者一盒即愈。每盒六付二元

痔漏清根丸

治濕熱下注，蘊結大腸肛門，生痔，裏痔外痔，大便帶血，流膿流水，生管成漏，脫肛腸紅諸症，功能止痛止癢，化管除根。痔漏痛苦，可以根本解除，較刀割手術安全簡便，而無流弊，准保險除根。每盒六付二元

治咳聖藥　功效無敵　肺丹

藥性和平，適中不寒不燥，功能止咳化痰，寬胸定喘，生津液，潤喉管，清肺火而驅逐風寒，益肺體而平勻呼吸，搜肺間之竅寒，化肺膜之頑痰，治男女老幼各種新久咳嗽，准保險有效。每包二付二角　每盒十二包二元

服法說明另有詳單　外埠函購郵費二角

北平友光大藥房監製　濟南四大馬路緯二路路西十八號

青島總經理　金鄉路十二號　太和春藥房

青島代售處　平樂社　東平路九如里側　和樂藥房　東鎮聚福路十三號　同義堂藥房　東鎮龍門路二十號

中久醫院廣告

診病時間　自上午八點至下午十點（急症不在此例）

診治科目　內科，外科，小兒科，皮膚花柳科，眼科，耳鼻咽喉科，產婦科

特點　電療，本院電療器械設備完全，療治各科痼症，收效極速，每次僅收費六角；接產，本院特聘產婦科女醫士，手術敏捷，取費低廉

施送　茲此暑熱時期，為濟貧苦無力備藥者，特送十滴經水

免費　注射預防霍亂血清

▲注意▼　本院院長每日下午三時至五時在滄口分院，應診外餘時間均在總院，凡有願於送藥問訊件，請寄總院，無任歡迎

總院　地址江蘇路八十九號　電話三八九四號

分院　地址滄口大馬路廿九號　滄口一一五號

接骨專門

谷洋三郎。以幾十年的學問和經驗來醫就世，在青島說，也有二十年的治好跌打損傷，折骨攣肌的經驗，像這樣的接骨推拿家，青島的各國人中，只有一人。還不是吹的，請打聽打聽吧。如有跌打損傷，希望不殘廢的人，請罷一試，當信言之不謬。

館址德平路三號。電話三二八三號

一心館　谷洋三郎

光陸診療院

中山路南首一六八號

主治　花柳皮膚科　泌尿生殖器科

價目＿德國六〇六（一號至大號）每針三元

德國及其他淋病針由一元五至二元五角

普通清血及各種皮膚針　一元五角

各種皮膚針及清血每針五角至一元

協泰皮箱廠

本廠自造各式真牛皮箱　閨閣助粧禮箱　零躉批發

▲青島海泊路▼

萬寶銀樓

本樓甲子十足赤金　加色紋銀　時裝首飾　真珠寶石　鑲嵌玲瓏　中西器皿　價格從廉

北平路路北　電話二七七八號

東華旅社廣告

敬啓者，本社在青島天津路二十六號，房間寬闊，有電鈴，又設沐浴間，男客若有兩備房間，均各方便，陳設衣鏡，飯廚以備，椅鐵床被褥毯絨，格外潔淨，並設飯店便飯，俱有應客便，又備汽車數輛，迎送往來，便利非常，車站碼頭，櫃房代客報關，完稅裝卸車船，便無不週到，凡紳商各界賜顧，照應常住短寓，均隨意便，無任歡迎。

本旅社謹啓　天津路二十六號　旅社電話二九四六　菜館電話二八一一

吉房出售

茲有齊有路新二十四號樓房一座，大小十餘間，電燈自來水澡盆飯竈冷熱水管及水櫃等設備俱全，因本業主供職他鄉，擬將該房及全部空地五百七十餘方步廉價出讓，該房現空七間，先行出租，如有合意者，或買或租，即請到東方村飯莊孟緝卿處，電話五〇四一接洽，並有匯泉特別建築區公地廉價出讓，有要者亦請前來本號接洽。

業主啓

房屋免費保險

在收音機旁（無論何種收音機　祇須有戶外天線）裝置一避雷器，則收音機固然免受損害，即房子亦同時可以免費保險。此器裝置簡單，價錢極省，一經裝後，則無論如何風雨交作，雷電霹靂，亦可高枕無憂矣。

每具一元五角

經售處　中山路　宏波電氣工程公司

經理無線電及一切電氣工程

電話二七九五

高級英文研究班

科目　作文　會話　演說

時間　下午七時至九時

學費　每科每月八元　兩科十二元

程度　專修英文三年以上

報名處　宏波電氣工程公司

華東皮鞋油

唯一國貨　保護革履　光潔耐用

青島總經理　恒義昇襪廠　濰縣路海泊路　電話三二二八

上海華東化學廠出品　各埠各百貨店及皮鞋店均有出售

燕醫生補丸

利便開胃　功效卓著

行銷中國將近百年

男女老幼四時可服

各處藥房均有出售

顆顆滋補　補丸鼻祖

2